

# Beteiligungsbericht

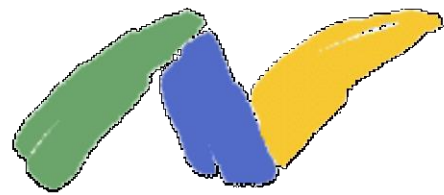

GEMEINDE NÜMBRECHT



Berichtsjahr 2019

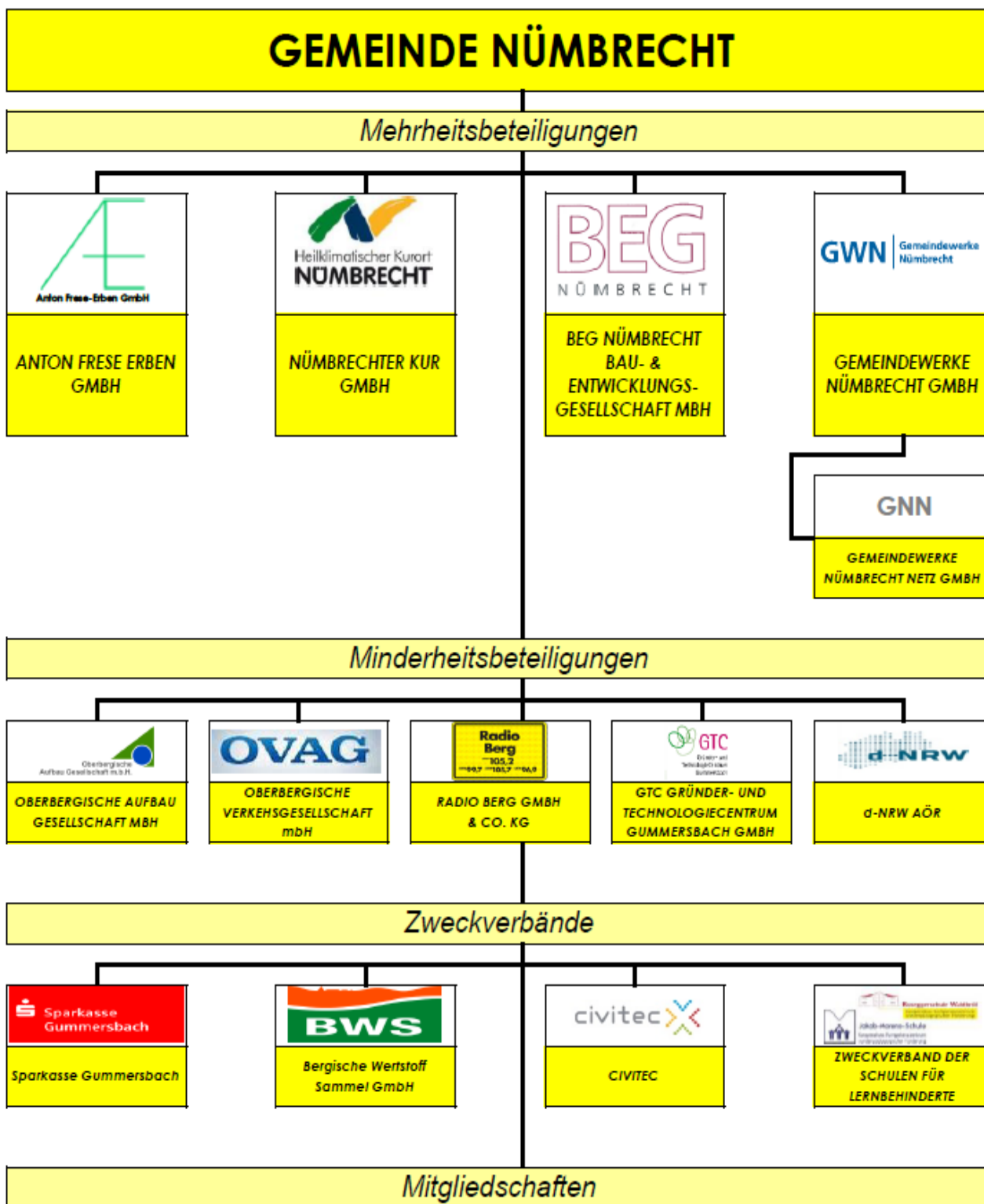

**Inhaltsverzeichnis:**

1.	Vorbemerkung.....	Seite 5
2.	Gesetzliche Grundlagen.....	Seite 6
3.	Erläuterungen zu den im Bericht verwendeten Kennzahlen.....	Seite 7
4.	Mehrheitsbeteiligungen.....	Seite 9
	<b>4.1. Unmittelbare Beteiligungen</b>	
	<b>4.1.1. Anton Frese Erben GmbH</b>	
	4.1.1.1. Allgemeines.....	Seite 10
	4.1.1.2. Bilanzübersicht 2017-2019.....	Seite 12
	4.1.1.3. Übersicht GuV 2017-2019.....	Seite 13
	<b>4.1.2. Nümbrechter Kur GmbH</b>	
	4.1.2.1. Allgemeines.....	Seite 14
	4.1.2.2. Bilanzübersicht 2017-2019.....	Seite 16
	4.1.2.3. Übersicht GuV 2017-2019.....	Seite 17
	<b>4.1.3. BEG Nümbrecht Bau- und Entwicklungsgesellschaft mbH</b>	
	4.1.3.1. Allgemeines.....	Seite 18
	4.1.3.2. Bilanzübersicht 2017-2019.....	Seite 21
	4.1.3.3. Übersicht GuV 2017-2019.....	Seite 23
	<b>4.1.4. Gemeindewerke Nümbrecht GmbH</b>	
	4.1.4.1. Allgemeines.....	Seite 24
	4.1.4.2. Bilanzübersicht 2017-2019.....	Seite 27
	4.1.4.3. Übersicht GuV 2017-2019.....	Seite 29
	<b>4.1.5. Gemeindewerke Nümbrecht Netz GmbH (mittelbare Beteiligung)</b>	
	4.1.5.1. Allgemeines.....	Seite 30
	4.1.5.2. Bilanzübersicht 2017-2019.....	Seite 32
	4.1.5.3. Übersicht GuV 2017-2019.....	Seite 33
	<b>4.1.6. Kennzahlenübersicht.....</b>	Seite 34
5.	Minderheitsbeteiligungen.....	Seite 36
	<b>5.1. Oberbergische Aufbaugesellschaft mbH</b>	
	5.1.1. Allgemeines.....	Seite 37
	5.1.2. Bilanzübersicht 2017-2019.....	Seite 39
	5.1.3. Übersicht GuV 2017-2019.....	Seite 40
	<b>5.2. Oberbergische Verkehrsgesellschaft mbH</b>	
	5.2.1. Allgemeines.....	Seite 41
	5.2.2. Bilanzübersicht 2017-2019.....	Seite 43
	5.2.3. Übersicht GuV 2017-2019.....	Seite 45
	<b>5.3. Radio Berg GmbH &amp; Co. KG</b>	
	5.3.1. Allgemeines.....	Seite 46
	5.3.2. Bilanzübersicht 2017-2019.....	Seite 48
	5.3.3. Übersicht GuV 2017-2019.....	Seite 49
	<b>5.4. Gründer- und Technologiezentrum (GTC)</b>	
	5.4.1. Allgemeines.....	Seite 50
	5.4.2. Bilanzübersicht 2017-2019.....	Seite 52
	5.4.3. Übersicht GuV 2017-2019.....	Seite 53
	<b>5.5. d-NRW AöR</b>	
	5.5.1. Allgemeines.....	Seite 54
	5.5.2. Bilanzübersicht 2017-2019.....	Seite 55
	5.5.3. Übersicht GuV 2017-2019.....	Seite 56

6.	Zweckverbände.....	Seite 57
	<b>6.1. Sparkasse Gummersbach</b>	
	6.1.1. Allgemeines.....	Seite 58
	<b>6.2. Bergische Wertstoff- Sammel Gesellschaft mbH</b>	
	6.2.1. Allgemeines.....	Seite 59
	<b>6.3. Civitec</b>	
	6.3.1. Allgemeines.....	Seite 60
	<b>6.4. Zweckverband der Förderschulen</b>	
	6.4.1. Allgemeines.....	Seite 62
7.	Mitgliedschaften.....	Seite 63

**Vorbemerkung:**

Kommunen haben sich zur Erfüllung von einzelnen Aufgaben seit jeher eigenständiger Organisationsformen bedient. Dabei haben sie sowohl auf öffentlich-rechtliche Organisationsformen als auch auf Rechtsformen des Privatrechts zurückgreifen können. In den letzten Jahren hat sich der Trend zur Ausgliederung einzelner Aufgaben oder ganzer Aufgabenbereiche deutlich verstärkt. Dieser zunehmende Trend wirft sowohl Fragen zur Transparenz des kommunalen Handelns als auch zur Aussagekraft sowie Vergleichbarkeit kommunaler Haushalte auf. Im besonderen Maße betroffen ist aber auch die Steuerungsverantwortung des Rates.

Bestandteil der Grundlagen für die Steuerung der Beteiligungen ist unter anderem der Beteiligungsbericht.

Nach § 117 der Gemeindeordnung für das Land Nordrhein-Westfalen (GO NRW) haben die Kommunen zur Information der Ratsmitglieder und der Einwohnerinnen und Einwohner diesen Bericht über ihre Beteiligung an Unternehmen und Einrichtungen zu erstellen und jährlich fortzuschreiben.

Die Gemeinde Nümbrecht hat für ihre Einwohner eine Vielzahl von öffentlichen Aufgaben zu erfüllen. Die unternehmerische Tätigkeit ist für die öffentliche Verwaltung nicht die regelmäßige Form der Aufgabenerfüllung. Gleichwohl beteiligt sich aber auch die Gemeinde Nümbrecht im Rahmen der gesetzlichen Möglichkeiten zur Erfüllung ihrer Aufgaben an wirtschaftlichen Unternehmen und Einrichtungen. Der gemäß der Gemeindeordnung zu erstellende und jährlich fortzuschreibende Beteiligungsbericht dient dabei nicht nur der politischen Vertretung der Gemeinde Nümbrecht, sondern auch den Bürgerinnen und Bürgern, um einen umfassenden Einblick in die bestehenden Beteiligungen und deren wirtschaftliche Betätigung zu bekommen.

Nümbrecht, 08.11.2021

Aufgestellt:

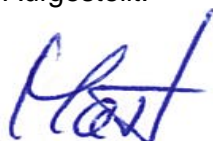

Mast

(Gemeindekämmerer)

### **Gesetzliche Grundlagen:**

Die wirtschaftliche Betätigung der Gemeinden in Nordrhein-Westfalen ist in den §§ 107 ff. der Gemeindeordnung für das Land Nordrhein-Westfalen (GO NW) geregelt.

Die wirtschaftliche Betätigung einer Gemeinde wird durch die gesetzliche Vorgabe des § 107 GO eingeschränkt. Sie ist nur zulässig, wenn

- ein dringender öffentlicher Zweck die Betätigung erfordert,
- die Betätigung nach Art und Umfang in einem angemessenen Verhältnis zu der Leistungsfähigkeit der Gemeinde steht und
- der öffentliche Zweck durch andere Unternehmen nicht ebenso gut und wirtschaftlich erfüllt werden kann.

Darüber hinaus bestimmt § 108 Abs. 1 GO für die Gründung oder Beteiligung an Unternehmen und Einrichtungen u. a.,

- dass eine Rechtsform gewählt wird, welche die Haftung der Gemeinde auf einen bestimmten Betrag beschränkt,
- die Einzahlungsverpflichtung der Gemeinde in einem angemessenen Verhältnis zu ihrer Leistungsfähigkeit steht und
- die Gemeinde sich nicht zur Übernahme von Verlusten in unbestimmter oder unangemessener Höhe verpflichtet.

Besondere Vorschriften gelten für Beteiligungen an Unternehmen und Einrichtungen von mehr als 50 % (§ 108 Abs. 2 GO). Die Gemeinde hat insbesondere darauf hinzuwirken, dass der öffentliche Zweck nachhaltig erfüllt wird. Im Gegensatz zu den Grundsätzen der öffentlichen Finanzwirtschaft soll die Unternehmertätigkeit der Gemeinde Gewinne für den Haushalt abwerfen (§ 109 Abs. 1 GO). Hierbei geht allerdings auch die Aufgabenerfüllung („öffentlicher Zweck“) vor. Keine wirtschaftliche Betätigung (§ 107 Abs. 2) im Sinne der GO ist der Betrieb von

- Einrichtungen, zu denen die Gemeinde gesetzlich verpflichtet ist,
- öffentlichen Einrichtungen, die für die soziale und kulturelle Betreuung der Einwohner erforderlich sind (z. B. im Bereich Erziehung , Bildung, Kultur, Sport, Erholung, Gesundheits- oder Sozialwesen)
- Einrichtungen, die der Straßenreinigung, der Wirtschaftsförderung, der Fremdenverkehrsförderung oder der Wohnraumversorgung dienen und
- Einrichtungen des Umweltschutzes (z. B. Abfallentsorgung).

**Erläuterungen zu den im Bericht verwendeten Kennzahlen:**

$$\text{Personalintensität:} \quad \frac{\text{Personalaufwand}}{\text{Gesamtleistung}}$$

Die Personalintensität zeigt den prozentualen Anteil des Personalaufwandes am Gesamtaufwand.

$$\text{Eigenkapitalquote:} \quad \frac{\text{Eigenkapital}}{\text{Bilanzsumme}}$$

Die Eigenkapitalquote gibt den Anteil des Eigenkapitals am Gesamtkapital an. Das Eigenkapital versteht sich als Summe aus Stammkapital, Ergebnisvortrag und Jahresergebnis. Eine hohe Eigenkapitalquote ist ein Indikator für eine günstige Bonität des Unternehmens.

$$\text{Fremdkapitalquote:} \quad \frac{\text{Fremdkapital}}{\text{Bilanzsumme}}$$

Die Fremdkapitalquote gibt den Anteil des Fremdkapitals am Gesamtkapital an. Das Fremdkapital versteht sich als Summe aus kurz-, mittel- und langfristigem Fremdkapital. Sie dient dazu das Kapitalrisiko zu beurteilen und ist das Pendant zur Eigenkapitalquote.

$$\text{Eigenkapitalrentabilität:} \quad \frac{\text{Ergebnis nach Steuern}}{\text{Eigenkapital}}$$

Die Eigenkapitalrentabilität gibt an, in welcher Höhe sich das eingesetzte Eigenkapital im Geschäftsjahr verzinst hat.

$$\text{Gesamtkapitalrentabilität:} \quad \frac{\text{Ergebnis nach Steuern}}{\text{Eigenkapital} + \text{Fremdkapital}}$$

Die Gesamtkapitalrentabilität zeigt an, welche Rendite das im Unternehmen gebundene Kapital erbracht hat. Die Kennzahl ermöglicht eine von der Kapitalstruktur unabhängige Beurteilung der Ertragskraft.

$$\text{Anlagendeckungsgrad:} \quad \frac{\text{Eigenkapital}}{\text{Anlagevermögen}}$$

Die Kennzahl gibt an, inwieweit die „goldene Bilanzregel“ erfüllt ist, die besagt, dass langfristig im Unternehmen gebundenes Vermögen auch durch solche Kapitalmittel finanziert sein sollte, die dem Unternehmen langfristig zur Verfügung stehen. Je größer der Kennzahlenwert ist, desto besser ist die Liquidität zum Stichtag.

**Abschreibungsquote:**

$$\frac{\text{Abschreibungen auf Anlagevermögen}}{\text{Anlagevermögen}}$$

Die Kennzahl Abschreibungsquote beschreibt die prozentuale Höhe der Abschreibungen bezogen auf das Anlagevermögen. Aus ihr können Erkenntnisse über die durchschnittliche Nutzungsdauer der Anlagegüter gewonnen werden.

**Umsatzrentabilität:**

$$\frac{\text{ordentliches Betriebsergebnis}}{\text{Umsatz}}$$

Die Umsatzrentabilität stellt den auf den Umsatz bezogenen Gewinnanteil dar. Diese Kennzahl lässt also erkennen, wieviel das Unternehmen in Bezug auf 1 € Umsatz verdient hat.



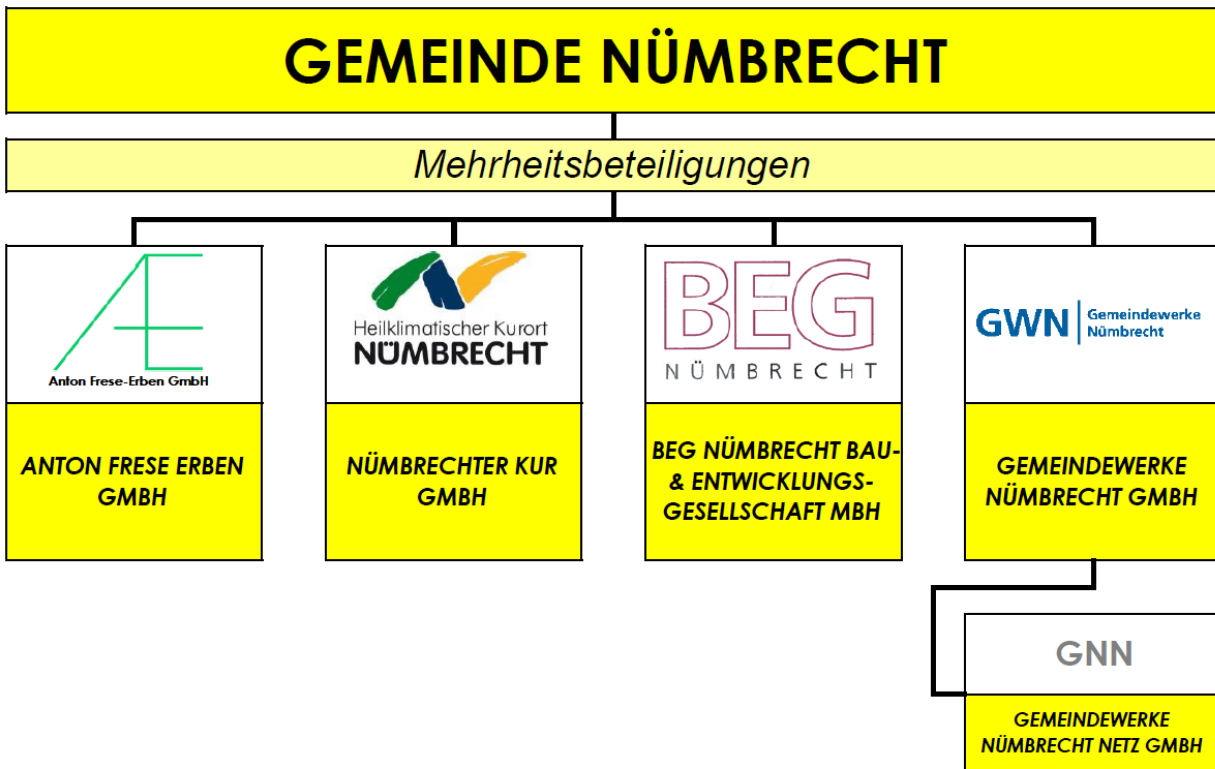

**Name:** Anton Frese Erben GmbH

**Logo:**

**Sitz:** Nümbrecht

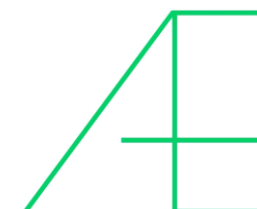

Anton Frese-Erben GmbH

---

**Gründung:** 10.04.1919 (29.03.1985 auf Gemeinde Nümbrecht)

**Handelsregister:** Amtsgericht Siegburg HRB 7544

**Finanzamt:** Gummersbach

**Steuernummer:** 212/5804/0407

**Gesellschaftsvertrag:** Fassung vom 07.04.2000

**Geschäftsjahr:** Kalenderjahr

**Stammkapital:** EUR 4.184.400,00

**Organe:** 1.) Geschäftsführung  
2.) Gesellschafterversammlung  
3.) Aufsichtsrat

**Gesellschafter:** Alleinige Gesellschafterin ist die Gemeinde Nümbrecht

**Gegenstand  
des Unternehmens/  
Öffentlicher Zweck  
der Beteiligung:**

Die Errichtung, der Erwerb, der Betrieb und die Verwaltung der „Freizeit-, Fremdenverkehrs- und Erholungseinrichtungen in der Gemeinde Nümbrecht“.

Die Errichtung, der Erwerb, der Betrieb und die Verwaltung von Kureinrichtungen in der Gemeinde Nümbrecht.

Verwaltung, Erwerb, Bebauung oder sonstige Nutzung von Grundstücken für die o.g. Zwecke.

Die Gesellschaft kann sich an weiteren Unternehmen im Sinne der o.g. Absätze beteiligen, diese erwerben und deren Geschäftsführung übernehmen.

**Geschäftsführung:** Reiner Mast

**Gesellschafter-  
versammlung:** Bürgermeister der Gemeinde Nümbrecht

<b>Aufsichtsrat:</b>	Mitglieder:	Persönliche Vertreter:
	Bestgen, Manfred (Vors.)	Scheske, Fabian
	Jehnes, Klaus (Stv. Vors.)	Schmitz, Frank
	Adolphs, Roger	Dittich, Gerhard
	Block, Dieter	Schmidt, Birgit
	Kremer, Christiane	Dittich, Björn
	Knipp, Peter	Herweg, Hans Jürgen
	Ost, Angela	Jucknat, Werner
	Redenius, Hilko	allg. Vertreter
	Rohsiepe, Mark	Hilbig, Peter
	Schillings, Karl- Heinz	Chauvaux- Holberg, Karin
	Roß, Thomas	Grebe, Frank
	Hagelstein, Rüdiger	Hagelstein, Bianca
	Theisen, Karl- Heinz	Frommhold, Carsten

**Bewertung  
der Finanzanlage:**

Der Unternehmenswert der Anton Frese Erben GmbH entspricht grundsätzlich dem Barwert der künftig erzielbaren finanziellen Überschüsse (Ertragswert). Der Unternehmenswert wurde durch Gutachten zum Stichtag 01.01.2009 mit 288.000 EUR bewertet. In der gemeindlichen Bilanz wird die Unternehmung als Finanzanlage mit dem v. g. Wert bilanziert.

**Direkte  
Finanzbeziehungen:**

Direkte Finanzbeziehungen zwischen Kernhaushalt und Beteiligung, die aus der Gesellschafterstellung resultieren, existieren nicht.

**Indirekte  
Finanzbeziehungen:**

Indirekte Finanzbeziehungen zwischen Kernhaushalt und Beteiligung, die aus der Gesellschafterstellung resultieren, existieren nicht.

**Sonstige  
Finanzbeziehungen:**

...die nicht aus der Trägerschaft resultieren:

Im Jahr 2019 zahlte die AFE GmbH eine Immobilienpacht in Höhe von 188.304,48 EUR, Kurbeiträge in Höhe von 9.888,00 EUR und Grundbesitzabgaben in Höhe von 36.917,96 EUR an die Gemeinde Nümbrecht.

Die Gemeinde Nümbrecht zahlte in 2019 an die AFE GmbH ein Nutzungsentgelt für den Kursaal in Höhe von 29.955,17 EUR, sowie Kostenerstattungen für Gebäudeunterhaltungen in Höhe von 49.694,04 EUR.

**Bilanzübersicht:****Aktiva in Euro**

		<b>31.12.2017</b>	<b>31.12.2018</b>	<b>31.12.2019</b>
<b>A.</b>	<b>Anlagevermögen</b>	<b>866.081,83</b>	<b>785.981,33</b>	<b>718.167,87</b>
I.	Immaterielle Vermögensgegenstände	8.928,00	5.103,00	1.278,00
II.	Sachanlagen	856.642,54	780.367,04	716.378,58
III.	Finanzanlagen	511,29	511,29	511,29
<b>B.</b>	<b>Umlaufvermögen</b>	<b>369.372,49</b>	<b>435.747,00</b>	<b>362.312,30</b>
I.	Vorräte	75.730,39	71.514,46	66.359,67
II.	Forderungen und sonstige Vermögensgegenstände	228.443,98	230.779,87	253.090,78
III.	Kassenbestand, Guthaben bei Kreditinstituten	65.198,12	133.452,67	42.861,85
<b>C.</b>	<b>Rechnungsabgrenzungsposten</b>	<b>12.145,63</b>	<b>53.641,38</b>	<b>52.675,23</b>
<b>Summe Aktiva</b>		<b><u>1.247.599,95</u></b>	<b><u>1.275.369,71</u></b>	<b><u>1.133.155,40</u></b>

**Passiva in Euro**

		<b>31.12.2017</b>	<b>31.12.2018</b>	<b>31.12.2019</b>
<b>A.</b>	<b>Eigenkapital</b>	<b>720.395,23</b>	<b>660.063,55</b>	<b>503.718,80</b>
I.	Gezeichnetes Kapital	4.184.400,00	4.184.400,00	4.184.400,00
II.	Kapitalrücklage	979,83	979,83	979,83
III.	Verlustvortrag	-3.469.319,00	-3.464.984,60	-3.525.316,28
IV.	Jahresüberschuss	4.334,40	-60.331,68	-156.344,75
<b>B.</b>	<b>Rückstellungen</b>	<b>165.727,24</b>	<b>153.039,71</b>	<b>187.616,89</b>
<b>C.</b>	<b>Verbindlichkeiten</b>	<b>327.371,17</b>	<b>431.265,77</b>	<b>408.783,12</b>
I.	Erhaltene Anzahlungen	22.154,43	16.805,45	1.291,64
II.	Verbindlichkeiten aus Lieferungen und Leistungen	60.800,03	86.050,74	89.655,81
III.	gegenüber verbundenen Unternehmen	11.144,51	5.007,43	55.392,52
IV.	sonstige Verbindlichkeiten	233.272,20	323.402,15	262.443,15
<b>D.</b>	<b>Rechnungsabgrenzungsposten</b>	<b>34.106,31</b>	<b>31.000,68</b>	<b>33.036,59</b>
<b>Summe Passiva</b>		<b><u>1.247.599,95</u></b>	<b><u>1.275.369,71</u></b>	<b><u>1.133.155,40</u></b>

## Übersicht der Gewinn- und Verlustrechnungen:

in Euro	2017	2018	2019
<b>1. Umsatzerlöse</b>	<b>4.055.679,71</b>	<b>3.946.744,91</b>	<b>4.006.327,52</b>
<b>2. sonstige betriebliche Erträge</b>	<b>3.625,53</b>	<b>96.384,78</b>	<b>91.203,98</b>
<b>3. Materialaufwand</b>	<b>-922.055,46</b>	<b>-902.002,45</b>	<b>-915.344,98</b>
a) Aufwendungen für Roh-, Hilfs- und Betriebsstoffe und für bezogene Waren	-587.222,90	-578.880,38	-589.489,80
b) Aufwendungen für bezogene Leistungen	-334.832,56	-323.122,07	-325.855,18
<b>4. Personalaufwand</b>	<b>-2.065.341,17</b>	<b>-2.198.784,57</b>	<b>-2.236.384,38</b>
a) Löhne und Gehälter	-1.690.581,52	-1.812.780,33	-1.842.923,15
b) soziale Abgaben und Aufwendungen für Altersversorgung und für Unterstützung	-374.759,65	-386.004,24	-393.461,23
<b>5. Abschreibungen</b>	<b>-184.273,98</b>	<b>-179.365,85</b>	<b>-172.557,66</b>
<b>6. sonstige betriebliche Aufwendungen</b>	<b>-853.192,60</b>	<b>-793.519,54</b>	<b>-898.928,41</b>
<b>7. Zinsen und ähnliche Aufwendungen</b>	<b>-179,99</b>	<b>-221,46</b>	<b>-198,43</b>
<b>8. Ergebnis der gewöhnlichen Geschäftstätigkeit</b>	<b>34.262,04</b>	<b>-30.764,18</b>	<b>-125.882,36</b>
<b>9. sonstige Steuern</b>	<b>-29.927,64</b>	<b>-29.567,50</b>	<b>-30.462,39</b>
<b>10. Jahresüberschuss/-fehlbetrag</b>	<b><u>4.334,40</u></b>	<b><u>-60.331,68</u></b>	<b><u>-156.344,75</u></b>

## 10. Jahresüberschüsse AFE

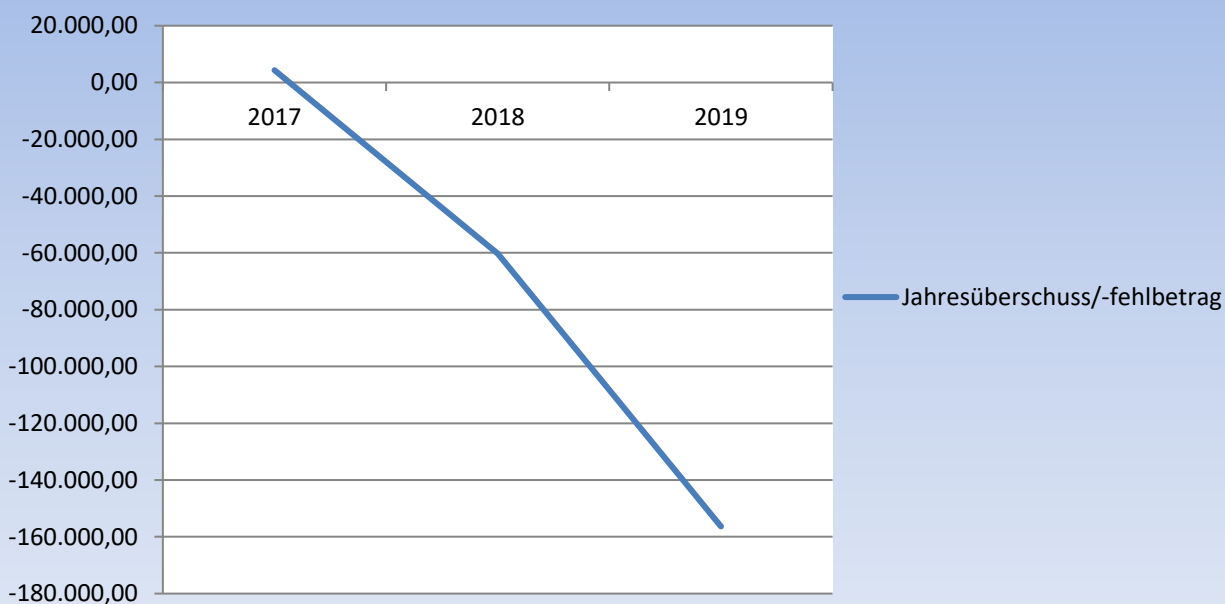

**Name:** Nümbrechter Kur GmbH

**Logo:**



**Sitz:** Nümbrecht

Heilklimatischer Kurort  
der Premium Class  
**NÜMBRECHT**

**Gründung:** 19.06.1974

**Handelsregister:** Amtsgericht Siegburg HRB 7443

**Finanzamt:** Gummersbach

**Steuernummer:** 212/5804/0349

**Gesellschaftsvertrag:** Fassung vom 07.04.2000

**Geschäftsjahr:** Kalenderjahr

**Stammkapital:** EUR 25.600,00

**Organe:**

- 1.) Geschäftsführung
- 2.) Gesellschafterversammlung
- 3.) Aufsichtsrat

**Gesellschafter:** Alleinige Gesellschafterin ist die Gemeinde Nümbrecht

**Gegenstand  
des Unternehmens/  
Öffentlicher Zweck  
der Beteiligung:**

Die Errichtung, der Betrieb und die Verwaltung der „Freizeit-, Erholungs- und Kureinrichtungen in der Gemeinde Nümbrecht“.

Die Beteiligung an Gesellschaften, die dem gleichen Zweck dienen.

Die Gesellschaft kann sich an weiteren Unternehmen im Sinne der o.g. Absätze beteiligen, diese erwerben und deren Geschäftsführung übernehmen.

Darüber hinaus kann die Gesellschaft alle Geschäfte tätigen, die geeignet sind, den Zweck der Gesellschaft zu fördern.

**Geschäftsführung:** Hilko Redenius

**Gesellschafter-  
versammlung:** Bürgermeister der Gemeinde Nümbrecht

<b>Aufsichtsrat:</b>	<b>Mitglieder:</b>	<b>Persönliche Vertreter:</b>
	Ost, Angela (Vors.)	Bestgen, Manfred
	Chauvaux- Holberg, Karin	Schillings, Karl- Heinz
	Schmidt- Trilken, Petra	Lang, Markus
	Schmitz, Dagmar	Hauschildt, Gisa
	Bendix, Thomas	Johanns, Fynn
	Witten, Ursula	Frommhold, Carsten
	Schmeis- Noack, Heidrun	Jucknat, Werner
	Michalke, Detlef	Rogowski, Jürgen
	Demmer, Werner (Stv. Vors.)	Daub, Henry
	Hagelstein, Rüdiger	Hagelstein, Bianca
	Brinkschröder, Frank	Hellbusch, Thomas
	Redenius, Hilko	allg. Vertreter
	Horn, Dagmar	N.N.
	Kalkuhl, Florian	N.N.

**Bewertung der Finanzanlage:** Das Unternehmen ist nach der Eigenkapitalspiegelmethode bewertet. Der Unternehmenswert wurde zum Stichtag 01.01.2009 mit 30.400 EUR bewertet. In der gemeindlichen Bilanz wird die Unternehmung als Finanzanlage mit dem v. g. Wert bilanziert.

**Direkte Finanzbeziehungen:** Direkte Finanzbeziehungen zwischen Kernhaushalt und Beteiligung, die aus der Gesellschafterstellung resultieren, existieren nicht.

**Indirekte Finanzbeziehungen:** Indirekte Finanzbeziehungen zwischen Kernhaushalt und Beteiligung, die aus der Gesellschafterstellung resultieren, existieren nicht.

**Sonstige Finanzbeziehungen:** ...die nicht aus der Trägerschaft resultieren:

Die Gemeinde Nümbrecht zahlte in 2019 an die Nümbrechter Kur GmbH einen Zuschuss in Höhe von 182.379,40 EUR für die Inanspruchnahme ihrer Leistungen.

Die Kur GmbH zahlte in 2019 für die im Rathaus angemieteten Flächen Miete und Nebenkosten i. H. v. 11.708,87 EUR an die Gemeinde.

**Bilanzübersicht:****Aktiva in Euro**

	<b>31.12.2017</b>	<b>31.12.2018</b>	<b>31.12.2019</b>
<b>A. Anlagevermögen</b>	<b>20.828,50</b>	<b>25.795,50</b>	<b>19.393,00</b>
I. Immaterielle Vermögensgegenstände	1,00	8.624,50	4.484,50
II. Sachanlagen	20.827,50	17.171,00	14.908,50
<b>B. Umlaufvermögen</b>	<b>49.549,14</b>	<b>56.817,17</b>	<b>43.833,21</b>
I. Vorräte	7.065,29	6.434,18	2.482,49
II. Forderungen und sonstige Vermögensgegenstände	12.196,12	7.980,41	8.947,21
III. Kassenbestand, Guthaben bei Kreditinstituten	30.287,73	42.402,58	32.403,51
<b>C. Rechnungsabgrenzungsposten</b>	<b>2.320,47</b>	<b>1.651,60</b>	<b>6.592,73</b>
<b>Summe Aktiva</b>	<b><u>72.698,11</u></b>	<b><u>84.264,27</u></b>	<b><u>69.818,94</u></b>

**Passiva in Euro**

	<b>31.12.2017</b>	<b>31.12.2018</b>	<b>31.12.2019</b>
<b>A. Eigenkapital</b>	<b>36.356,90</b>	<b>41.725,61</b>	<b>38.675,58</b>
I. Gezeichnetes Kapital	25.600,00	25.600,00	25.600,00
II. Gewinnvortrag	12.985,84	10.756,90	16.125,61
III. Jahresüberschuss/ -fehlbetrag	-2.228,94	5.368,71	-3.050,03
<b>B. Rückstellungen</b>	<b>3.600,00</b>	<b>5.982,00</b>	<b>6.550,00</b>
<b>C. Verbindlichkeiten</b>	<b>31.324,80</b>	<b>35.464,27</b>	<b>3.152,34</b>
I. Verbindlichkeiten aus Lieferungen und Leistungen	9.601,23	9.636,81	653,69
II. sonstige Verbindlichkeiten	21.723,57	25.827,46	2.498,65
<b>D. Rechnungsabgrenzungsposten</b>	<b>1.416,41</b>	<b>1.092,39</b>	<b>21.441,02</b>
<b>Summe Passiva</b>	<b><u>72.698,11</u></b>	<b><u>84.264,27</u></b>	<b><u>69.818,94</u></b>



## Übersicht der Gewinn- und Verlustrechnungen:

in Euro	2017	2018	2019
<b>1. Umsatzerlöse</b>	<b>262.488,23</b>	<b>303.069,05</b>	<b>263.266,29</b>
<b>2. sonstige betriebliche Erträge</b>	<b>198,35</b>	<b>148,60</b>	<b>2.718,39</b>
<b>3. Materialaufwand</b>	<b>-24.651,87</b>	<b>-18.278,78</b>	<b>-24.302,00</b>
a) Aufwendungen für Roh-,Hilfs- und Betriebsstoffe und für bezogene Waren	-24.651,87	-18.278,78	-24.302,00
<b>4. Personalaufwand</b>	<b>-108.355,73</b>	<b>-116.711,21</b>	<b>-119.474,07</b>
a) Löhne und Gehälter	-95.327,55	-97.856,62	-98.614,12
b) soziale Abgaben und Aufwendungen für Altersversorgung und für Unterstützung	-13.028,18	-18.854,59	-20.859,95
<b>5. Abschreibungen</b>	<b>-3.392,90</b>	<b>-7.451,90</b>	<b>-7.955,50</b>
<b>6. sonstige betriebliche Aufwendungen</b>	<b>-126.495,80</b>	<b>-152.181,05</b>	<b>-117.523,66</b>
<b>7. Zinsen und ähnliche Aufwendungen</b>	<b>0,00</b>	<b>0,00</b>	<b>-1,00</b>
<b>8. Ergebnis der gewöhnlichen Geschäftstätigkeit</b>	<b>-209,72</b>	<b>8.594,71</b>	<b>-3.271,55</b>
<b>9. Steuern vom Einkommen und vom Ertrag</b>	<b>-2.019,22</b>	<b>-3.226,00</b>	<b>221,52</b>
<b>10. Jahresergebnis</b>	<b><u>-2.228,94</u></b>	<b><u>5.368,71</u></b>	<b><u>-3.050,03</u></b>

## 10. Jahresergebnisse Kur GmbH

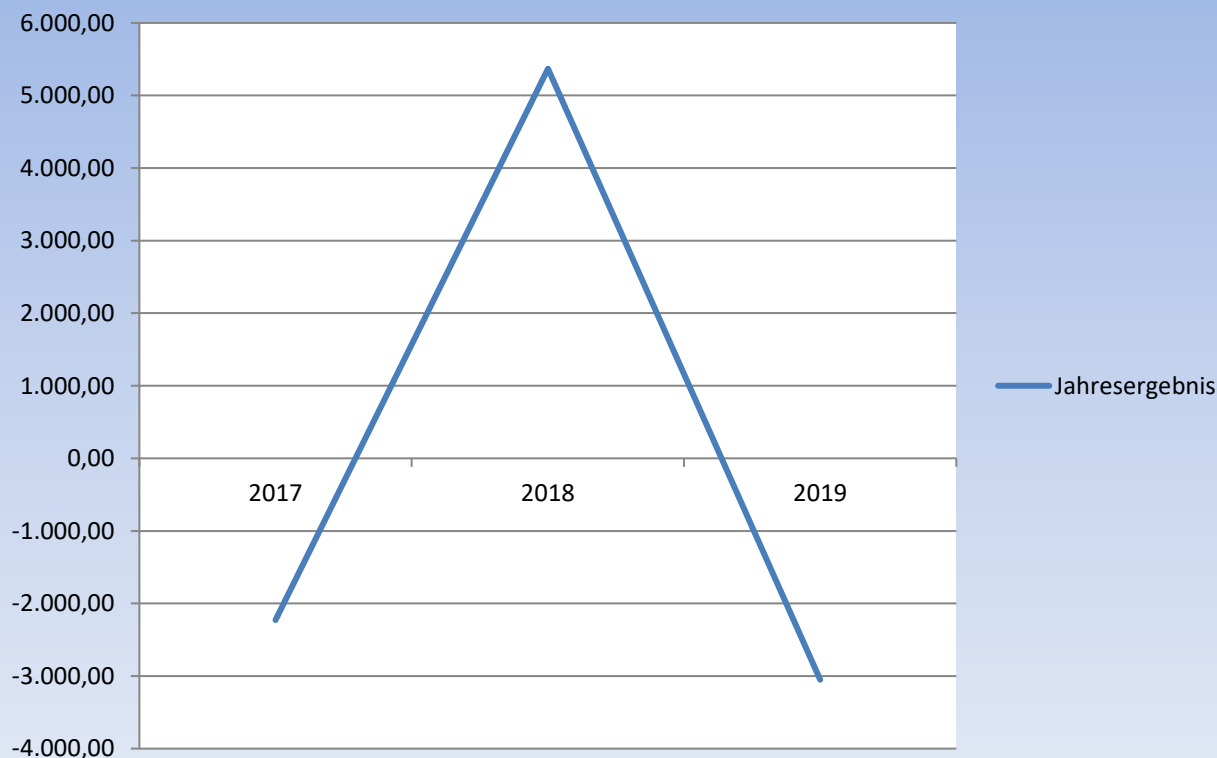

**Name:** BEG Nümbrecht Bau- und  
Entwicklungsgesellschaft mbH

**Logo:**



**Sitz:** Nümbrecht

---

**Gründung:** 15.07.1992

**Handelsregister:** Amtsgericht Siegburg HRB 7687

**Finanzamt:** Gummersbach

**Steuernummer:** 212/5804/0280

**Gesellschaftsvertrag:** Fassung vom 07.04.2000

**Geschäftsjahr:** Kalenderjahr

**Stammkapital:** EUR 3.076.350,00

**Organe:**

- 1.) Geschäftsführung
- 2.) Gesellschafterversammlung
- 3.) Aufsichtsrat

**Gesellschafter:** Alleinige Gesellschafterin ist die Gemeinde Nümbrecht

**Gegenstand  
des Unternehmens/  
Öffentlicher Zweck  
der Beteiligung:**

Die Errichtung und die Verwaltung von Wohngebäuden, insbesondere im Bereich des sozialen Wohnungsbaus.

Die mit dem vorgenannten Gesellschaftszweck zusammenhängenden infrastrukturellen Aufgaben, soweit diese im öffentlichen Interesse liegen.

An- und Verkauf von Grundstücken, soweit dies den Entwicklungszielen der Gemeinde dienlich ist.

Die Gesellschaft kann weitere Unternehmen im Sinne der o. g. Absätze gründen, sich an solchen beteiligen, diese erwerben und deren Geschäftsführung übernehmen.

**Geschäftsführung:** Manfred Schneider

**Gesellschafter-  
versammlung:** Bürgermeister der Gemeinde Nümbrecht

<b>Aufsichtsrat:</b>	<b>Mitglieder:</b>	<b>Persönliche Vertreter:</b>
	Daub, M. Henry (Vors.)	Demmer, Werner
	Jehnes, Klaus	Reintsema, Jörg
	Redenius, Hilko	N.N.
	Schmitz, Frank	Schmitz, Dagmar
	Reifenrath, Robert	Schmeis, Marko
	Rohsiepe, Mark	Stumpf, Stephan
	Brück, Dani Marie	Gottschlich, Rainer
	Surges, Manfred	Galunder, Rainer
	Ost, Angela	Weber, Wilhelm
	Scheske, Fabian	Michalke, Detlef
	Frommhold, Carsten	Witten, Ursula
	Bestgen, Manfred (Stv. Vors.)	Herweg, Hans Jürgen
	Roß, Thomas	Grebe, Frank

**Bewertung der Finanzanlage:** Der Unternehmenswert der BEG Nümbrecht Bau- und Entwicklungsgesellschaft mbH wurde durch Gutachten zum Stichtag 01.01.2009 untersucht. Da die relevanten Jahresergebnisse keine nachhaltig ausschüttbaren Ergebnisse erwarten lassen, kann ein Ertragswert nicht ermittelt werden. Auch ein positiver Liquiditätswert kann unter vorsichtigen Prämissen nicht abgeleitet werden. In der gemeindlichen Bilanz wird die Unternehmung als Finanzanlage mit dem Wert 0 EUR bilanziert.

**Direkte Finanzbeziehungen:** Direkte Finanzbeziehungen zwischen Kernhaushalt und Beteiligung, die aus der Gesellschafterstellung resultieren, existieren nicht.

**Indirekte Finanzbeziehungen:** Indirekte Finanzbeziehungen zwischen Kernhaushalt und Beteiligung, die aus der Gesellschafterstellung resultieren, existieren in Form von Bürgschaften, Patronatserklärungen und Provisionen.

	Ursprungs- schuld	Restschuld 31.12.2019
1.) Ausfallbürgschaft	3.500.000 EUR	2.086.605 EUR
2.) Ausfallbürgschaft	2.240.000 EUR	2.240.000 EUR
3.) Patronatserklärung	404.227 EUR	270.422 EUR
4.) Patronatserklärung	396.456 EUR	278.558 EUR
5.) Patronatserklärung	744.748 EUR	525.441 EUR
6.) Patronatserklärung	1.655.103 EUR	1.183.365 EUR
7.) Patronatserklärung	764.893 EUR	563.642 EUR
8.) Patronatserklärung	979.840 EUR	501.533 EUR
9.) Patronatserklärung	1.175.869 EUR	726.946 EUR
10.) Patronatserklärung	750.270 EUR	581.625 EUR

In 2019 wurden Bürgschaftsprovisionen in Höhe von 10.816,51 EUR von der BEG gezahlt.

**Sonstige**

**Finanzbeziehungen:**

...die nicht aus der Trägerschaft resultieren:

Die Gemeinde Nümbrecht zahlte in 2019 Mieten für Übergangwohnheime, Obdachlosenunterkünfte und OGS in Höhe von 222.595,13 EUR an die BEG mbH.

Die BEG mbH zahlte in 2019 einen Verwaltungskostenbeitrag in Höhe von 56.762,72 EUR und Grundbesitzabgaben in Höhe von 68.629,68 EUR an die Gemeinde.

**Bilanzübersicht:****Aktiva in Euro**

	<b>31.12.2017</b>	<b>31.12.2018</b>	<b>31.12.2019</b>
<b>A. Anlagevermögen</b>	<b>11.119.651,11</b>	<b>10.422.561,90</b>	<b>10.394.929,46</b>
I. Immaterielle Vermögensgegenstände	1.597,00	1.034,00	471,00
II. Sachanlagen	11.118.054,11	10.421.527,90	10.394.458,46
<b>B. Umlaufvermögen</b>	<b>1.858.950,61</b>	<b>3.586.827,25</b>	<b>4.413.601,88</b>
I. Vorräte	1.188.735,10	1.925.413,66	1.848.861,17
II. Forderungen und sonstige Vermögensgegenstände	3.789,04	12.157,41	32.301,88
III. Kassenbestand, Guthaben bei Kreditinstituten	666.426,47	1.649.256,18	2.532.438,83
<b>C. Rechnungsabgrenzungsposten</b>	<b>427,07</b>	<b>509,38</b>	<b>938,27</b>
<b>Summe Aktiva</b>	<b><u>12.979.028,79</u></b>	<b><u>14.009.898,53</u></b>	<b><u>14.809.469,61</u></b>

**Passiva in Euro**

	<b>31.12.2017</b>	<b>31.12.2018</b>	<b>31.12.2019</b>
<b>A. Eigenkapital</b>	<b>1.184.013,44</b>	<b>1.591.457,36</b>	<b>2.594.933,26</b>
I. Gezeichnetes Kapital	3.076.350,00	3.076.350,00	3.076.350,00
II. Kapitalrücklage	25.963,41	25.963,41	25.963,41
III. Gewinnrücklage	92.810,00	92.810,00	92.810,00
IV. Verlustvortrag	-2.045.987,66	-2.011.109,97	-1.603.666,05
V. Jahresüberschuss	34.877,69	407.443,92	1.003.475,90
<b>B. Rückstellungen</b>	<b>838.386,66</b>	<b>1.653.320,13</b>	<b>1.586.828,95</b>
<b>C. Verbindlichkeiten</b>	<b>10.796.896,86</b>	<b>10.599.714,33</b>	<b>10.413.063,79</b>
I. Verbindlichkeiten ggü. Kreditinstituten	10.142.498,80	9.836.853,37	9.460.642,90
II. Erhaltene Anzahlungen	261.543,11	281.190,59	286.740,30
III. Verbindlichkeiten aus Lieferungen und Leistungen	39.687,92	6.854,36	115.495,79
IV. Verbindlichkeiten ggü. Gesellschaftern	320.528,77	253.780,58	244.430,61
V. Verbindlichkeiten ggü. Verbundenen Unternehmen	7.714,58	0,00	16.211,19
VI. sonstige Verbindlichkeiten	24.923,68	221.035,43	289.543,00
<b>D. Rechnungsabgrenzungsposten</b>	<b>51.964,83</b>	<b>46.275,83</b>	<b>48.423,61</b>
<b>E. Passive latente Steuern</b>	<b>107.767,00</b>	<b>119.130,88</b>	<b>166.220,00</b>
<b>Summe Passiva</b>	<b><u>12.979.028,79</u></b>	<b><u>14.009.898,53</u></b>	<b><u>14.809.469,61</u></b>

## Übersicht der Gewinn- und Verlustrechnungen:

in Euro	2017	2018	2019
<b>1. Umsatzerlöse</b>	<b>2.105.425,72</b>	<b>3.345.260,38</b>	<b>2.987.839,79</b>
<b>Erhöhung/-Verminderung des Bestands an zum Verkauf bestimmten Grundstücken und anderen Vorräten</b>			
<b>2.</b>	<b>-60.233,47</b>	<b>736.678,56</b>	<b>-76.552,49</b>
<b>3. sonstige betriebliche Erträge</b>	<b>139.495,45</b>	<b>22.942,55</b>	<b>291.352,66</b>
<b>4. Aufwendungen für bezogene Lieferungen und Leistungen</b>	<b>-1.028.357,58</b>	<b>-2.421.361,23</b>	<b>-1.244.290,20</b>
a) Aufwendungen für Hausbewirtschaftung	-460.446,61	-562.983,52	-481.680,66
b) Aufwendungen für Verkaufsgrundstücke	-567.910,97	-1.858.377,71	-762.609,54
<b>5. Personalaufwand</b>	<b>-154.642,87</b>	<b>-147.981,78</b>	<b>-103.487,36</b>
a) Löhne und Gehälter	-127.375,02	-125.484,40	-84.344,29
b) soziale Abgaben und Aufwendungen für Altersversorgung für Unterstützung	-27.267,85	-22.497,38	-19.143,07
<b>6. Abschreibungen</b>	<b>-606.393,75</b>	<b>-602.574,00</b>	<b>-331.724,40</b>
<b>7. sonstige betriebliche Aufwendungen</b>	<b>-162.866,51</b>	<b>-369.695,74</b>	<b>-169.629,42</b>
<b>8. sonstige Zinsen und ähnliche Erträge</b>	<b>46,10</b>	<b>99.816,30</b>	<b>0,00</b>
<b>9. Zinsen und ähnliche Aufwendungen</b>	<b>-162.913,45</b>	<b>-145.868,48</b>	<b>-130.271,88</b>
<b>10. Ergebnis der gewöhnlichen Geschäfts-tätigkeit</b>	<b>69.559,64</b>	<b>517.216,56</b>	<b>1.223.236,70</b>
<b>11. Steuern vom Einkommen und vom Ertrag</b>	<b>-5.340,00</b>	<b>-80.221,88</b>	<b>-190.844,48</b>
<b>12. sonstige Steuern</b>	<b>-29.341,95</b>	<b>-29.550,76</b>	<b>-28.916,32</b>
<b>13. Jahresüberschuss</b>	<b><u>34.877,69</u></b>	<b><u>407.443,92</u></b>	<b><u>1.003.475,90</u></b>

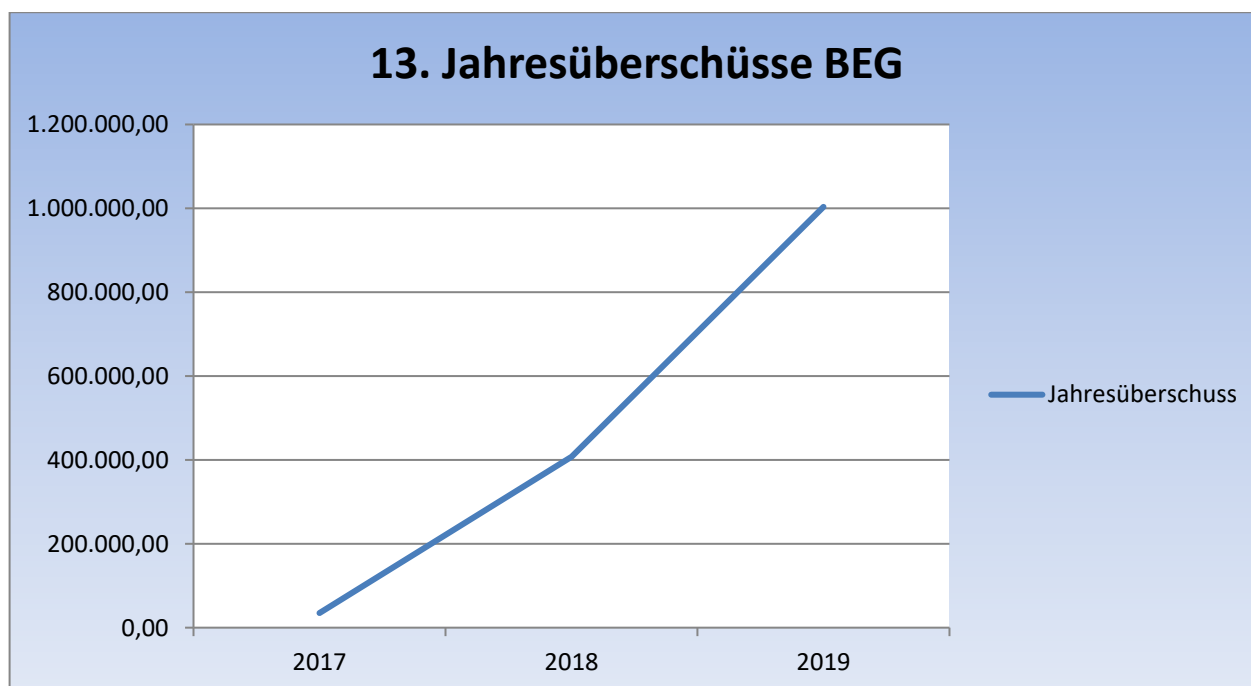

**Name:** Gemeindewerke Nümbrecht GmbH

**Logo:**



**Sitz:** Nümbrecht

---

**Gründung:** 08.11.1994

**Handelsregister:** Amtsgericht Siegburg HRB 7754

**Finanzamt:** Gummersbach

**Steuernummer:** 212/5804/0338

**Gesellschaftsvertrag:** Fassung vom 22.07.2016

**Geschäftsjahr:** Kalenderjahr

**Stammkapital:** EUR 551.150,00

**Organe:**

- 1.) Geschäftsführung
- 2.) Gesellschafterversammlung
- 3.) Aufsichtsrat

**Gesellschafter:** Alleinige Gesellschafterin ist die Gemeinde Nümbrecht

**Gegenstand  
des Unternehmens/  
Öffentlicher Zweck  
der Beteiligung:**

Gegenstand des Unternehmens sind die regionale Energie- und Wasserversorgung, das Angebot von Energiedienstleistungen und Dienstleistungen in Zusammenhang mit der Wasserversorgung, der Abwasserbeseitigung sowie die Errichtung, der Erwerb und der Betrieb entsprechender Anlagen.

Weiterer Gegenstand des Unternehmens sind die Planung, die Errichtung, der Erwerb und der Betrieb sowie die An- und Vermietung bzw. die An- und Verpachtung von regionalen Telekommunikationsleitungsnetzen und sonstigen Datennetzen sowie Dienstleistungen im Zusammenhang mit der Telekommunikation und die Vermittlung von Geschäften, die mit dem vorgenannten Unternehmensgegenstand in Verbindung stehen, mit Ausnahme des Vertriebs von Endgeräten und/ oder der Installation von Endgeräten für diese Bereiche.

**Geschäftsführung:** Karina Tuttlies und Stefan Muth

**Gesellschafter-  
versammlung:** Bürgermeister der Gemeinde Nümbrecht



<b>Aufsichtsrat:</b>	<b>Mitglieder:</b>	<b>Persönliche Vertreter:</b>
	Richter, Michael	Frommhold, Carsten
	Dittich, Gerhard (Vors.)	Daub, Manfred Henry
	Demmer, Werner	Adolphs, Roger
	Reintsema, Jörg	Dittich, Björn
	Redenius, Hilko	allg. Vertreter
	Schmidt, Birgit	Schlegel, Thomas
	Kallweit, Wolfgang	Busch, Thomas
	Michalke, Detlef	Jucknat, Werner
	Herweg, Hans Jürgen	Schmeis- Noack, Heidrun
	Weber, Wilhelm (Stv. Vors.)	Scheske, Fabian
	Seinsche, Udo	Birkholz, Volker
	Ohms, Jens	Gottschlich, Rainer

**Bewertung der Finanzanlage:** Der Unternehmenswert der Gemeindewerke Nümbrecht GmbH entspricht grundsätzlich dem Barwert der künftig erzielbaren und an den Anteilseigner ausschüttbaren finanziellen Überschüsse (Ertragswert). Der Unternehmenswert wurde durch Gutachten zum Stichtag 01.01.2009 mit 4.944.000 EUR bewertet. Zum 31.12.2017 wird die Unternehmung als Finanzanlage in der gemeindlichen Bilanz mit einem Wert von 5.134.000 EUR bilanziert, was auf eine EK-Stärkung der GWN der Jahre 2010-2012 zurückzuführen ist.

**Direkte Finanzbeziehungen:** Direkte Finanzbeziehungen zwischen Kernhaushalt und Beteiligung, die aus der Gesellschafterstellung resultieren, existieren nicht.

**Indirekte Finanzbeziehungen:** Indirekte Finanzbeziehungen zwischen Kernhaushalt und Beteiligung, die aus der Gesellschafterstellung resultieren, existieren in Form von Bürgschaften und Provisionen.

	Ursprungs- schuld	Restschuld 31.12.2019
1.) Ausfallbürgschaft	130.000 EUR	42.249 EUR
2.) Ausfallbürgschaft	3.272.268 EUR	1.472.521 EUR
3.) Ausfallbürgschaft	535.600 EUR	461.520 EUR
4.) Ausfallbürgschaft	538.000 EUR	451.920 EUR
5.) Ausfallbürgschaft	2.550.000 EUR	1.685.500 EUR
6.) Ausfallbürgschaft	600.000 EUR	195.004 EUR

In 2019 wurden Bürgschaftsprovisionen in Höhe von 17.532,21 EUR und Zinsen für Gesellschafterdarlehen in Höhe von 3.587,83 EUR von der GWN gezahlt.

**Sonstige**

**Finanzbeziehungen:**

...die nicht aus der Trägerschaft resultieren:

Die Gemeinde Nümbrecht zahlte in 2019 Betreiberentgelte, Entgelte für Strom-, Gas-, Wasserversorgung, Abwassergebühren, Beleuchtungskosten etc. in Höhe von 1.948.647,11 EUR an die GWN GmbH.

Die GWN GmbH zahlte in 2019 Kanalbenutzungsgebühren in Höhe von 4.251.952,54 EUR, Konzessionsabgaben in Höhe von 618.710,59 EUR, Sponsoring in Höhe von 154.700,00 EUR und Gewerbesteuer in Höhe von 59.685,13 EUR an die Gemeinde.

**Bilanzübersicht:****Aktiva in Euro**

	<b>31.12.2017</b>	<b>31.12.2018</b>	<b>31.12.2019</b>
<b>A. Aufwendung f. Ingangsetzung und Erweiterung des Geschäftsbetriebes</b>	<b>5,00</b>	<b>5,00</b>	<b>5,00</b>
<b>B. Anlagevermögen</b>	<b>21.956.243,81</b>	<b>30.699.236,34</b>	<b>38.411.745,48</b>
I. Immaterielle Vermögensgegenstände	446.097,00	404.188,00	337.741,00
II. Sachanlagen	18.924.646,81	27.709.548,34	35.488.504,48
III. Finanzanlagen	2.585.500,00	2.585.500,00	2.585.500,00
<b>C. Umlaufvermögen</b>	<b>3.678.806,69</b>	<b>4.017.733,66</b>	<b>4.746.081,86</b>
I. Vorräte	160.636,00	189.141,60	124.188,00
II. Forderungen und sonstige Vermögensgegenstände	2.358.014,67	2.916.879,65	3.333.681,44
III. Kassenbestand, Guthaben bei Kreditinstituten	1.160.156,02	911.712,41	1.288.212,42
<b>D. Rechnungsabgrenzungsposten</b>	<b>105.769,52</b>	<b>75.981,79</b>	<b>131.352,79</b>
<b>Summe Aktiva</b>	<b><u>25.740.825,02</u></b>	<b><u>34.792.956,79</u></b>	<b><u>43.289.185,13</u></b>

**Passiva in Euro**

	<b>31.12.2017</b>	<b>31.12.2018</b>	<b>31.12.2019</b>
<b>A. Eigenkapital</b>	<b>6.481.709,04</b>	<b>6.583.666,88</b>	<b>7.004.774,24</b>
I. Gezeichnetes Kapital	551.150,00	551.150,00	551.150,00
II. Kapitalrücklage	708.540,27	708.540,27	708.540,27
III. Gewinnrücklage	4.214.603,93	4.214.603,93	4.214.603,93
IV. Gewinnvortrag	812.489,36	1.007.414,84	1.109.372,68
V. Jahresüberschuss	194.925,48	101.957,84	421.107,36
<b>B. Kanalanschlussbeiträge</b>	<b>525.843,40</b>	<b>642.435,03</b>	<b>693.790,90</b>
<b>C. Empfangene Ertragszuschüsse</b>	<b>696.796,58</b>	<b>7.449.659,61</b>	<b>15.428.275,48</b>
<b>D. Rückstellungen</b>	<b>952.705,76</b>	<b>1.061.264,34</b>	<b>1.429.181,35</b>
<b>E. Verbindlichkeiten</b>	<b>17.076.850,24</b>	<b>19.055.930,93</b>	<b>18.718.954,76</b>
I. Verbindlichkeiten ggü. Kreditinstituten	13.035.663,07	14.710.888,11	14.559.149,61
II. Erhaltene Anzahlungen	248,91	448,43	1.680,18
III. Verbindlichkeiten aus Lieferungen und Leistungen	1.554.062,93	1.852.308,95	2.025.815,08
IV. Verbindlichkeiten ggü. dem Gesellschafter	1.293.356,96	1.086.959,76	958.603,72
V. sonstige Verbindlichkeiten	1.193.518,37	1.405.325,68	1.173.706,17
<b>F. Rechnungsabgrenzungsposten</b>	<b>6.920,00</b>	<b>0,00</b>	<b>14.208,40</b>
<b>Summe Passiva</b>	<b><u>25.740.825,02</u></b>	<b><u>34.792.956,79</u></b>	<b><u>43.289.185,13</u></b>

## Übersicht der Gewinn- und Verlustrechnungen:

in Euro	2017	2018	2019
<b>1. Umsatzerlöse</b>	<b>19.293.400,21</b>	<b>20.173.512,27</b>	<b>21.778.995,32</b>
abzüglich Strom- und Energiesteuer	-1.466.636,23	-1.447.605,78	-1.498.124,17
	<b>17.826.763,98</b>	<b>18.725.906,49</b>	<b>20.280.871,15</b>
<b>2. andere aktivierte Eigenleistungen</b>	<b>69.117,97</b>	<b>117.807,90</b>	<b>113.375,88</b>
<b>3. sonstige betriebliche Erträge</b>	<b>150.826,74</b>	<b>102.431,59</b>	<b>128.474,26</b>
<b>4. Materialaufwand</b>	<b>-12.771.369,00</b>	<b>-13.143.322,91</b>	<b>-13.752.659,02</b>
a) Aufwendungen für Roh-,Hilfs- und Betriebsstoffe und für bezogene Waren	-11.803.697,60	-12.148.259,95	-12.606.808,23
b) Aufwendungen für bezogene Leistungen	-967.671,40	-995.062,96	-1.145.850,79
<b>5. Personalaufwand</b>	<b>-1.473.717,21</b>	<b>-1.747.787,18</b>	<b>-1.771.418,89</b>
a) Löhne und Gehälter	-1.060.180,85	-1.307.821,83	-1.266.116,68
b) soziale Abgaben und Aufwendungen für Altersversorgung und für Unterstützung	-413.536,36	-439.965,35	-505.302,21
<b>6. Abschreibungen</b>	<b>-1.255.964,15</b>	<b>-1.488.265,93</b>	<b>-1.924.217,77</b>
<b>7. sonstige betriebliche Aufwendungen</b>	<b>-1.995.345,17</b>	<b>-2.099.568,63</b>	<b>-2.148.785,53</b>
<b>8. Erträge aus Gewinnabführungen</b>	<b>215.307,53</b>	<b>178.914,11</b>	<b>192.864,68</b>
<b>9. Erträge aus Beteiligungen</b>	<b>9.674,52</b>	<b>14.336,25</b>	<b>10.901,08</b>
<b>10. sonstige Zinsen und ähnliche Erträge</b>	<b>179,62</b>	<b>0,00</b>	<b>0,00</b>
<b>11. Zinsen und ähnliche Aufwendungen</b>	<b>-387.831,55</b>	<b>-430.463,99</b>	<b>-409.706,49</b>
<b>12. Ergebnis der gewöhnlichen Geschäftstätigkeit</b>	<b>387.643,28</b>	<b>229.987,70</b>	<b>719.699,35</b>
<b>13. Steuern vom Einkommen und vom Ertrag</b>	<b>-158.107,02</b>	<b>-95.725,98</b>	<b>-257.139,00</b>
<b>14. sonstige Steuern</b>	<b>-34.610,78</b>	<b>-32.303,88</b>	<b>-41.452,99</b>
<b>15. Jahresüberschuss</b>	<b><u>194.925,48</u></b>	<b><u>101.957,84</u></b>	<b><u>421.107,36</u></b>

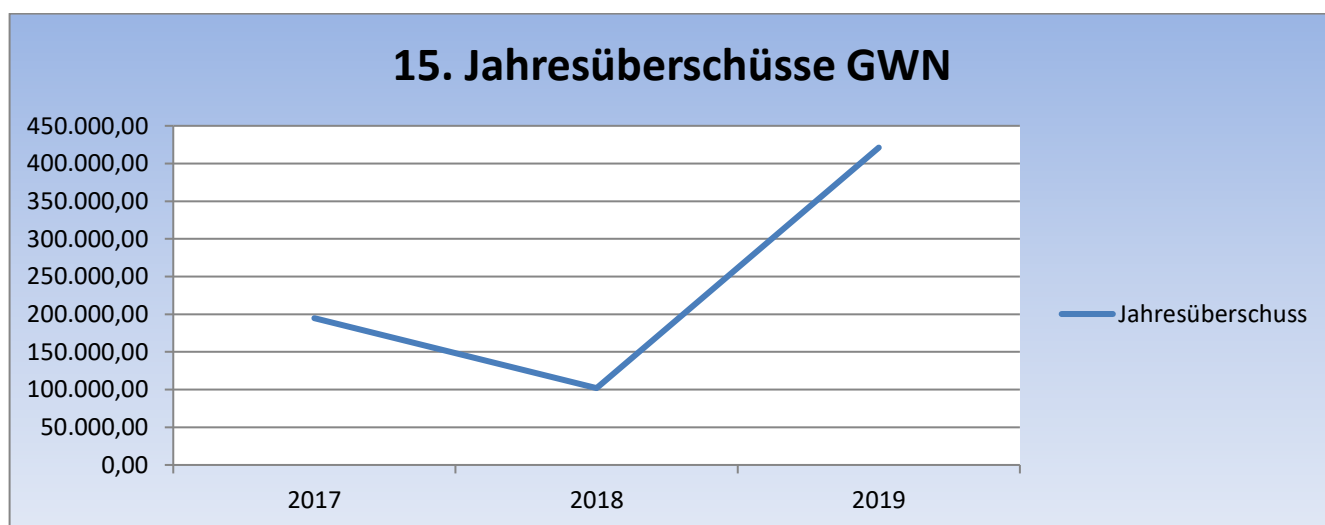

**Name:** Gemeindewerke Nümbrecht  
Netz GmbH

**Logo:**

**Sitz:** Nümbrecht

**GNN**

---

**Gründung:** 02.11.2010

**Handelsregister:** Amtsgericht Siegburg HRB 11271

**Finanzamt:** Gummersbach

**Steuernummer:** 212/5804/0826

**Gesellschaftsvertrag:** Fassung vom 02.11.2010

**Geschäftsjahr:** Kalenderjahr

**Stammkapital:** EUR 25.000,00

**Organe:** 1.) Geschäftsführung  
2.) Gesellschafterversammlung

**Gesellschafter:** Alleinige Gesellschafterin ist die  
Gemeindewerke Nümbrecht GmbH

**Gegenstand  
des Unternehmens/  
Öffentlicher Zweck  
der Beteiligung:**

Gegenstand des Unternehmens ist der Betrieb, die Unterhaltung und der Ausbau von örtlichen und regionalen Verteilungsanlagen im Gemeindegebiet für Energie- und Wasserversorgung und sonstige Bereiche der Daseinsvorsorge einschließlich der Wahrnehmung aller dazugehörigen Aufgaben und Dienstleistungen.

Die Gesellschaft ist berechtigt, alle Maßnahmen und Rechtsgeschäfte durchzuführen, die der Zweckreichung mittelbar oder unmittelbar dienen. Sie kann im Rahmen der gesetzlichen Vorgaben zur Erfüllung ihrer Aufgaben anderer Unternehmen bedienen, Unternehmen in beliebiger Form beteiligen, Unternehmensverträge abschließen sowie Verteilungsanlagen für Elektrizität pachten und erwerben.

**Geschäftsführung:** Karina Tuttlies

**Gesellschafter-  
versammlung:** Gemeindewerke Nümbrecht GmbH

**Direkte**

**Finanzbeziehungen:**

Direkte Finanzbeziehungen zwischen Kernhaushalt und Beteiligung, die aus der Gesellschafterstellung resultieren, existieren nicht.

Zwischen der Gemeindewerke Nümbrecht Netz GmbH und der Gemeindewerke Nümbrecht GmbH besteht ein Ergebnisabführungsvertrag vom 02.11.2010.

**Indirekte**

**Finanzbeziehungen:**

Indirekte Finanzbeziehungen zwischen Kernhaushalt und Beteiligung existieren in Form von Bürgschaften und Provisionen.

	Ursprungs- schuld	Restschuld 31.12.2019
1.) Ausfallbürgschaft	2.150.000 EUR	1.123.500 EUR

In 2019 wurden Bürgschaftsprovisionen in Höhe von 5.617,50 EUR von der GNN gezahlt.

**Sonstige**

**Finanzbeziehungen:**

...die nicht aus der Trägerschaft resultieren, existieren nicht.

**Bilanzübersicht:****Aktiva in Euro**

	31.12.2017	31.12.2018	31.12.2019
<b>A. Anlagevermögen</b>	<b>4.125.404,00</b>	<b>3.982.452,00</b>	<b>3.956.801,41</b>
<b>B. Umlaufvermögen</b>	<b>150.471,97</b>	<b>100.439,96</b>	<b>156.238,21</b>
I. Forderungen und sonstige Vermögensgegenstände	17.010,31	1.636,00	17.852,71
II. Kassenbestand, Guthaben bei Kreditinstituten	133.461,66	98.803,96	138.385,50
<b>Summe Aktiva</b>	<b><u>4.275.875,97</u></b>	<b><u>4.082.891,96</u></b>	<b><u>4.113.039,62</u></b>

**Passiva in Euro**

	31.12.2017	31.12.2018	31.12.2019
<b>A. Eigenkapital</b>	<b>2.550.000,00</b>	<b>2.550.000,00</b>	<b>2.550.000,00</b>
I. Gezeichnetes Kapital	25.000,00	25.000,00	25.000,00
II. Kapitalrücklage	2.525.000,00	2.525.000,00	2.525.000,00
III. Jahresüberschuss/-fehlbetrag	0,00	0,00	0,00
<b>B. Empfangene Ertragszuschüsse</b>	<b>254.238,68</b>	<b>235.883,20</b>	<b>216.699,32</b>
<b>C. Rückstellungen</b>	<b>5.650,00</b>	<b>5.650,00</b>	<b>6.888,40</b>
<b>D. Verbindlichkeiten</b>	<b>1.465.987,29</b>	<b>1.291.358,76</b>	<b>1.339.451,90</b>
I. Verbindlichkeiten ggü. Kreditinstituten	1.325.500,00	1.224.500,00	1.123.500,00
II. Verbindlichkeiten aus Lieferungen und Leistungen	25.142,63	38.068,02	125.879,89
III. Verbindlichkeiten ggü. Unternehmen mit denen ein Beteiligungsverhältnis besteht	101.195,90	21.790,98	84.454,51
IV. Verbindlichkeiten ggü. der Gemeinde	6.627,50	6.122,50	5.617,50
V. sonstige Verbindlichkeiten	7.521,26	877,26	0,00
<b>Summe Passiva</b>	<b><u>4.275.875,97</u></b>	<b><u>4.082.891,96</u></b>	<b><u>4.113.039,62</u></b>



## Übersicht der Gewinn- und Verlustrechnungen:

in Euro	2017	2018	2019
1. Umsatzerlöse	537.255,91	496.880,10	509.958,67
2. Abschreibungen	-192.087,44	-193.128,73	-195.813,33
3. sonstige betriebliche Aufwendungen	-72.087,82	-71.255,62	-71.890,54
4. Zinsen und ähnliche Aufwendungen	-57.773,12	-53.581,64	-49.390,12
5. Ergebnis der gewöhnlichen Geschäftstätigkeit	215.307,53	178.914,11	192.864,68
6. Steuern vom Einkommen und vom Ertrag	-70.270,00	-58.721,00	-63.618,00
7. Ergebnis vor Gewinnabführung	145.037,53	120.193,11	129.246,68
8. Aufgrund eines Ergebnisabführungsvertrages abzuführender Gewinn	-145.037,53	-120.193,11	-129.246,68
9. Jahresüberschuss	<u>0,00</u>	<u>0,00</u>	<u>0,00</u>

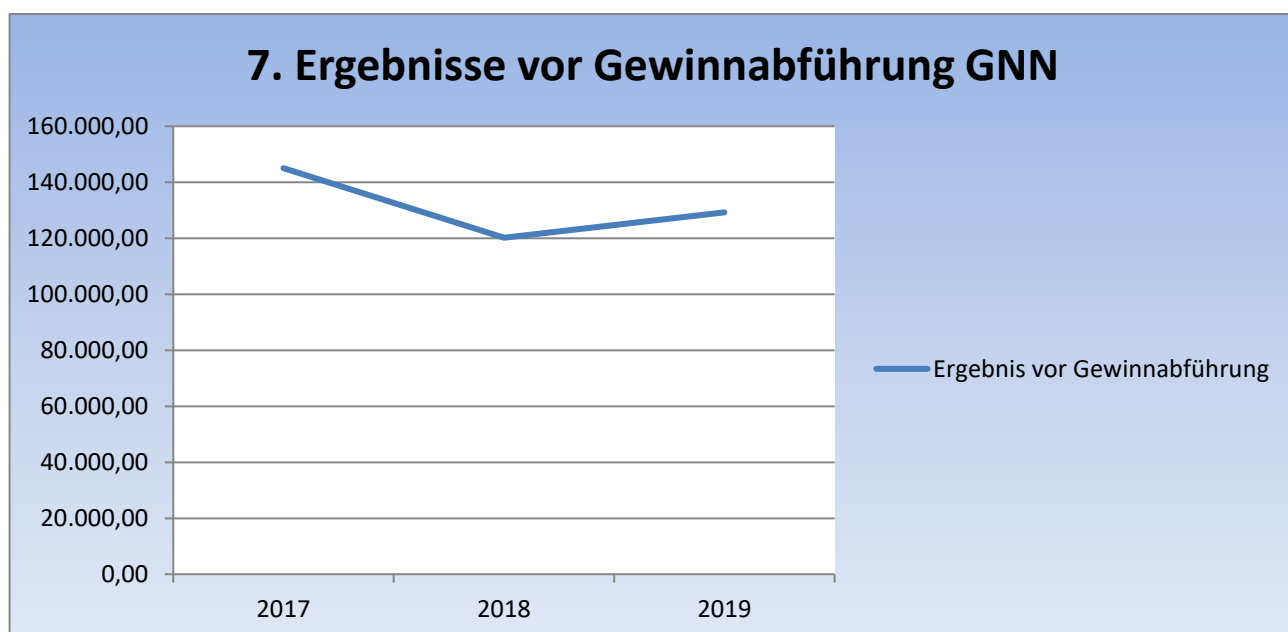

**Kennzahlenübersicht Beteiligungen:**

	<b><u>AFE</u></b>			<b><u>Kur GmbH</u></b>			<b><u>GWN</u></b>		
	<b>2017</b>	<b>2018</b>	<b>2019</b>	<b>2017</b>	<b>2018</b>	<b>2019</b>	<b>2017</b>	<b>2018</b>	<b>2019</b>
Anlagevermögen (Tsd. EUR)	866,08	785,98	718,17	20,83	25,80	19,39	21.956,24	30.699,24	38.411,75
Anlagendeckungsgrad I (in %)	83,18	83,98	70,14	174,55	161,76	199,43	29,52	21,45	18,24
Abschreibungsquote (in %)	21,28	22,82	24,03	16,29	28,89	41,02	5,72	4,85	5,01
Eigenkapital (Tsd. EUR)	720,40	660,06	503,72	36,36	41,73	38,68	6.481,71	6.583,67	7.004,77
Eigenkapitalquote (in %)	57,74	51,75	44,45	50,01	49,52	55,39	25,18	18,92	16,18
Fremdkapitalquote (in %)	42,26	48,25	55,55	49,99	50,48	44,61	74,82	81,08	83,82
EK-Rentabilität (in %)	0,60	-9,14	-31,04	-6,13	12,87	-7,89	2,78	1,41	5,47
GK-Rentabilität (in %)	3,29	-2,80	-13,77	-0,31	11,13	-7,82	2,99	1,86	2,60
Umsatzerlöse (Tsd. EUR)	4.055,68	3.946,74	4.006,33	262,49	303,07	263,27	19.293,40	20.173,51	21.779,00
Umsatzrentabilität (in %)	0,8	-0,8	-3,1	-0,1	2,8	-1,2	2,0	1,1	3,3
Personalaufwand (Tsd. EUR)	2.065,34	2.198,78	2.236,38	108,36	116,71	119,47	1.473,72	1.747,79	1.771,42
Personalintensität (in %)	51,3	54,0	53,0	41,2	39,6	44,4	8,2	9,2	8,9
Jahresüberschuss (Tsd. EUR)	4,33	-60,33	-156,34	-2,23	5,37	-3,05	194,93	101,96	421,11
Mitarbeiterzahl	75	69	67	8	6	7	22	27	27

**Kennzahlenübersicht Beteiligungen:**

	<u>GNN</u>			<u>BEG</u>		
	2017	2018	2019	2017	2018	2019
Anlagevermögen (Tsd. EUR)	4.125,40	3.982,45	3.956,80	11.119,65	10.422,56	10.394,93
Anlagendeckungsgrad I (in %)	61,81	64,03	64,45	10,65	15,27	24,96
Abschreibungsquote (in %)	4,66	4,85	4,95	5,45	5,78	3,19
Eigenkapital (Tsd. EUR)	2.550,00	2.550,00	2.550,00	1.184,01	1.591,46	2.594,93
Eigenkapitalquote (in %)	59,64	62,46	62,00	9,12	11,36	17,52
Fremdkapitalquote (in %)	40,36	37,54	38,00	90,88	88,64	82,48
EK-Rentabilität (in %)	5,69	4,71	5,07	2,95	25,60	38,67
GK-Rentabilität (in %)	0,00	0,00	0,00	1,70	5,20	10,18
Umsatzerlöse (Tsd. EUR)	537,26	496,88	509,96	2.105,43	3.345,26	2.987,84
Umsatzrentabilität (in %)	0,0	0,0	0,0	3,3	15,5	40,9
Personalaufwand (Tsd. EUR)	0,00	0,00	0,00	154,64	147,98	103,49
Personalintensität (in %)	0,0	0,0	0,0	7,3	4,0	5,2
Jahresüberschuss (Tsd. EUR)	0,00	0,00	0,00	34,88	407,44	1.003,48
Mitarbeiterzahl	0	0	0	6	6	5

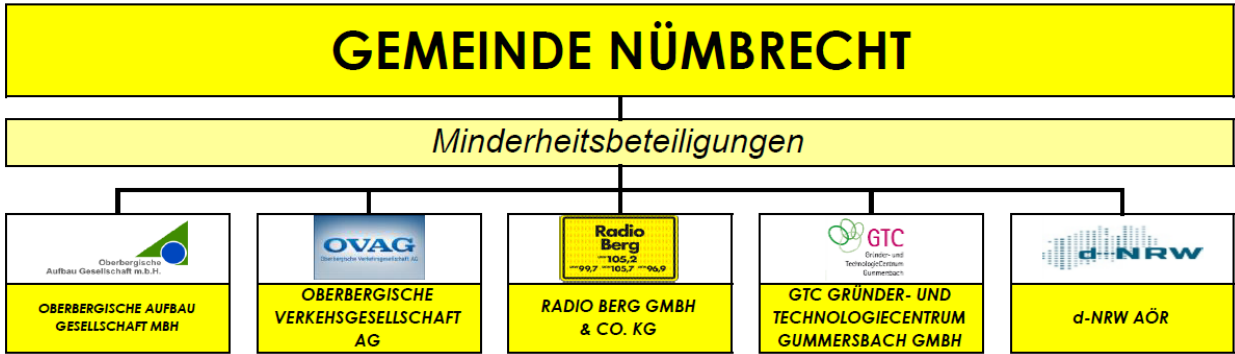

**Name:** Oberbergische Aufbau-  
Gesellschaft mbH

**Logo:**

**Sitz:** Gummersbach



---

**Handelsregister:** Amtsgericht Köln HRB 38427

**Finanzamt:** Gummersbach

**Steuernummer:** 212/5826/0072

**Gesellschaftsvertrag:** Fassung vom 15.08.2017

**Geschäftsjahr:** Kalenderjahr

**Stammkapital:** EUR 630.100,00

**Beteiligung:** Die Gemeinde Nümbrecht hält einen Anteil von  
0,8253 % (EUR 5.200,00)

**Gegenstand  
des Unternehmens/  
Öffentlicher Zweck  
der Beteiligung:**

Die Gesellschaft verfolgt die im öffentlichen Interesse liegende Verbesserung der sozialen und wirtschaftlichen Struktur im Gebiet des Oberbergischen Kreises. Sie umfasst die Förderung der Wirtschaft, insbesondere durch Gewerbe- und Industrieansiedlung und Schaffung neuer Arbeitsplätze.

[...]

Die Gesellschaft kann auch vermittelnd im Auftrag von Gebietskörperschaften tätig werden, indem sie deren Grundstücke der gewerblichen Verwertung durch Anwerbung und Ansiedlung geeigneter Betriebe zuführt.

Die Gesellschaft kann ebenso von privaten Grundstückseigentümern und für deren Rechnung die Verwendung solcher Grundstücke übernehmen und betreiben, wenn anders die Erfüllung des Gesellschaftszweckes nicht oder nur mit erheblich höheren Kosten zu erreichen ist.

Die Gesellschaft ist berechtigt, zur Erfüllung ihrer Aufgaben Zuschüsse entgegenzunehmen oder Darlehen aufzunehmen.

**Organe:**

- 1.) Geschäftsführung
- 2.) Gesellschafterversammlung
- 3.) Aufsichtsrat

**Geschäftsführung:** Uwe Cujai

**Vertretung der Gemeinde  
in der Gesellschaft:**

**Gesellschafterver-  
sammlung:**

Klaus Jehnes

Vertreter: Björn Dittich

**Aufsichtsrat:**

Hilko Redenius

Vertreter: Manfred Schneider

**Bewertung  
der Finanzanlage:**

Hier erfolgt die Bewertung durch die größten Anteilseigner, daher werden die Bilanzansätze an den Bilanzierungen der größten Beteiligten gespiegelt und auf die Anteilsgröße der Gemeinde umgerechnet. Der Unternehmenswert der Oberbergischen Aufbau-Gesellschaft mbH wurde mit 16.718,01 EUR nach dem Substanzwertverfahren bilanziert.

**Bilanzübersicht:****Aktiva in Euro**

	<b>31.12.2017</b>	<b>31.12.2018</b>	<b>31.12.2019</b>
<b>A. Anlagevermögen</b>	<b>2.312,00</b>	<b>1.123,00</b>	<b>3.614,50</b>
I. Immaterielle Vermögensgegenstände	10,00	3,00	3,00
II. Sachanlagen	2.302,00	1.120,00	3.611,50
<b>B. Umlaufvermögen</b>	<b>2.311.251,44</b>	<b>2.420.453,55</b>	<b>2.419.251,09</b>
I. Vorräte	151.472,73	286.949,36	537.466,40
II. Forderungen und sonstige Vermögensgegenstände	73.610,49	290.764,48	325.647,75
III. Kassenbestand, Guthaben bei Kreditinstituten	2.086.168,22	1.842.739,71	1.556.136,94
<b>C. Rechnungsabgrenzungsposten</b>	<b>4.331,41</b>	<b>0,00</b>	<b>0,00</b>
<b>Summe Aktiva</b>	<b><u>2.317.894,85</u></b>	<b><u>2.421.576,55</u></b>	<b><u>2.422.865,59</u></b>

**Passiva in Euro**

	<b>31.12.2017</b>	<b>31.12.2018</b>	<b>31.12.2019</b>
<b>A. Eigenkapital</b>	<b>1.966.007,89</b>	<b>1.972.105,88</b>	<b>1.949.095,41</b>
I. Gezeichnetes Kapital	630.100,00	630.100,00	630.100,00
II. Gewinnrücklagen	1.308.367,49	1.308.367,49	1.308.367,49
III. Gewinnvortrag	0,00	27.540,40	33.638,39
IV. Jahresfehlbetrag/-überschuss	27.540,40	6.097,99	-23.010,47
<b>B. Rückstellungen</b>	<b>164.859,00</b>	<b>194.635,00</b>	<b>156.556,00</b>
<b>C. Verbindlichkeiten</b>	<b>187.027,96</b>	<b>254.793,65</b>	<b>317.214,18</b>
<b>D. Rechnungsabgrenzungsposten</b>	<b>0,00</b>	<b>42,02</b>	<b>0,00</b>
<b>Summe Passiva</b>	<b><u>2.317.894,85</u></b>	<b><u>2.421.576,55</u></b>	<b><u>2.422.865,59</u></b>

## Übersicht der Gewinn- und Verlustrechnungen:

in Euro	2017	2018	2019
1. Umsatzerlöse	371.667,95	468.545,39	471.690,15
2. Veränderung Bestand an unf. Erzeugnissen	31.816,21	86.871,88	250.517,04
3. andere aktivierte Eigenleistungen	0,00	20.648,00	0,00
4. sonstige betriebliche Erträge	66.401,99	50.688,33	51.224,63
5. Materialaufwand	-107.973,73	-254.507,13	-437.505,02
6. Personalaufwand	-177.724,47	-216.641,60	-206.586,64
a) Löhne und Gehälter	-136.647,64	-166.491,24	-157.029,88
b) soziale Abgaben und Aufwendungen für Altersversorgung und für Unterstützung	-41.076,83	-50.150,36	-49.556,76
7. Abschreibungen	-2.749,50	-1.227,69	-1.062,04
8. sonstige betriebliche Aufwendungen	-124.201,84	-145.196,19	-147.088,32
9. sonstige Zinsen und ähnliche Erträge	65,50	0,00	0,00
10. Zinsen und ähnliche Aufwendungen	0,00	0,00	-129,01
11. Steuern vom Einkommen und Ertrag	-13.137,00	-3.083,00	-4.071,26
12. Ergebnis der gewöhnlichen Geschäftstätigkeit	44.165,11	6.097,99	-23.010,47
13. Jahresfehlbetrag/-überschuss	<u>44.165,11</u>	<u>6.097,99</u>	<u>-23.010,47</u>



**Name:** Oberbergische Verkehrs-  
gesellschaft mbH

**Logo:**



**Sitz:** Gummersbach

---

**Handelsregister:** Amtsgericht Köln HRB 81647

**Finanzamt:** Gummersbach

**Steuernummer:** 212/5722/0571

**Satzung:** Fassung vom 17.12.2014

**Geschäftsjahr:** Kalenderjahr

**Stammkapital:** EUR 4.704.000,00 (5.880 Anteile)

**Beteiligung:** Die Gemeinde Nümbrecht hält einen Anteil von  
90 Anteilen = 1,5306 % (EUR 72.000,00)

**Gegenstand  
des Unternehmens/  
Öffentlicher Zweck  
der Beteiligung:**

Gegenstand des Unternehmens ist die Förderung des Verkehrs innerhalb des Oberbergischen Kreises und angrenzender Gebiete durch Einrichtung und Betrieb von Kraftomnibuslinien, Linien anderer Verkehrsmittel und Beförderung von Personen im Sinne der Freistellungsverordnung sowie der Betrieb von Gelegenheitsverkehr und die Durchführung aller hiermit im Zusammenhang stehenden Geschäfte. Sofern es die Erreichung dieses Gesellschaftszweckes notwendig macht, kann die Tätigkeit auch in anderen Gebieten ausgeübt werden.

Die Gesellschaft kann die zu ihrem Geschäftsbetrieb erforderlichen Grundstücke, Gebäude, Einrichtungen und Mobilien erwerben, pachten oder mieten. Sie kann andere Unternehmen gleicher oder ähnlicher Art einrichten, erwerben, pachten und verpachten oder sich daran beteiligen sowie alle Geschäfte tätigen, die geeignet sind, den Zweck der Gesellschaft zu fördern. Die Gesellschaft ist berechtigt, Zweigniederlassungen zu errichten, die Betriebsführung anderer Verkehrsunternehmen zu übernehmen und sich an anderen Unternehmungen zu beteiligen.

**Organe:**

- 1.) Geschäftsführung
- 2.) Gesellschafterversammlung
- 3.) Aufsichtsrat

**Geschäftsführer:** Karl-Heinz Schütz

---

**Vertretung der Gemeinde  
in der Gesellschaft:**

**Gesellschafterver-  
sammlung:**

Frank Brinkschröder

Vertreter: Thomas Schlegel

**Aufsichtsrat:**

Hilko Redenius

Vertreter: Reiner Mast

**Bewertung  
der Finanzanlage:**

Hier erfolgt die Bewertung durch die größten Anteilseigner, daher werden die Bilanzansätze an den Bilanzierungen der größten Beteiligten gespiegelt und auf die Anteilsgröße der Gemeinde umgerechnet. Der Unternehmenswert der Oberbergischen Verkehrsgesellschaft AG wurde mit 222.616,39 EUR nach dem Substanzwertverfahren bilanziert.

**Bilanzübersicht:****Aktiva in Euro**

	<b>31.12.2017</b>	<b>31.12.2018</b>	<b>31.12.2019</b>
<b>A. Anlagevermögen</b>	<b>8.270.200,25</b>	<b>7.278.009,30</b>	<b>8.367.370,30</b>
I. Immaterielle Vermögensgegenstände	54.175,00	40.221,00	100.015,85
II. Sachanlagen	7.783.766,40	6.805.529,45	6.001.775,60
III. Finanzanlagen	432.258,85	432.258,85	2.265.578,85
<b>B. Umlaufvermögen</b>	<b>9.246.499,80</b>	<b>9.264.335,42</b>	<b>8.705.546,53</b>
I. Vorräte	83.744,48	99.126,29	80.357,07
II. Forderungen und sonstige Vermögensgegenstände	3.276.721,37	5.357.525,11	6.591.889,31
III. Kassenbestand, Guthaben bei Kreditinstituten	5.886.033,95	3.807.684,02	2.033.300,15
<b>C. Rechnungsabgrenzungsposten</b>	<b>11.573,27</b>	<b>11.822,93</b>	<b>12.956,04</b>
<b>Summe Aktiva</b>	<b><u>17.528.273,32</u></b>	<b><u>16.554.167,65</u></b>	<b><u>17.085.872,87</u></b>

**Passiva in Euro**

	<b>31.12.2017</b>	<b>31.12.2018</b>	<b>31.12.2019</b>
<b>A. Eigenkapital</b>	<b>6.984.517,09</b>	<b>6.984.517,09</b>	<b>6.984.517,09</b>
I. Gezeichnetes Kapital	4.704.000,00	4.704.000,00	4.704.000,00
II. Kapitalrücklage	233.330,85	233.330,85	233.330,85
III. Gewinnrücklage	2.047.186,24	2.047.186,24	2.047.186,24
IV. Jahresüberschuss	0,00	0,00	0,00
<b>B. Sonderposten für Investitionszuschüsse</b>	<b>381.119,00</b>	<b>288.549,00</b>	<b>233.098,26</b>
<b>C. Rückstellungen</b>	<b>7.825.858,94</b>	<b>7.280.667,53</b>	<b>7.140.807,65</b>
<b>D. Verbindlichkeiten</b>	<b>2.276.522,73</b>	<b>1.942.885,96</b>	<b>2.673.228,88</b>
I. Verbindlichkeiten ggü. Kreditinstituten	374.665,79	356.591,27	338.042,20
II. Verbindlichkeiten Gesellschaftern	ggü. 6.204,35	0,00	0,00
III. Verbindlichkeiten aus Lieferungen und Leistungen	1.351.187,21	921.177,91	837.407,50
IV. Verbindlichkeiten ggü. verbundenen Unternehmen	441.994,96	471.274,34	1.244.028,80
V. sonstige Verbindlichkeiten	102.470,42	193.842,44	253.750,38
<b>E. Rechnungsabgrenzungsposten</b>	<b>60.255,56</b>	<b>57.548,07</b>	<b>54.220,99</b>
<b>Summe Passiva</b>	<b><u>17.528.273,32</u></b>	<b><u>16.554.167,65</u></b>	<b><u>17.085.872,87</u></b>

**Übersicht der Gewinn- und Verlustrechnungen:**

in Euro	2017	2018	2019
<b>1. Umsatzerlöse</b>	<b>28.031.765,76</b>	<b>27.905.102,45</b>	<b>28.752.360,48</b>
<b>2. sonstige betriebliche Erträge</b>	<b>882.419,69</b>	<b>1.403.565,55</b>	<b>908.831,14</b>
<b>3. Materialaufwand</b>	<b>-20.454.715,53</b>	<b>-21.450.019,99</b>	<b>-23.264.617,48</b>
a) Aufwendungen für Roh-,Hilfs- und Betriebsstoffe und für bezogene Waren	-1.933.185,76	-2.108.950,51	-2.126.903,16
b) Aufwendungen für bezogene Leistungen	-18.521.529,77	-19.341.069,48	-21.137.714,32
<b>4. Personalaufwand</b>	<b>-4.000.071,39</b>	<b>-4.013.930,65</b>	<b>-4.618.778,28</b>
a) Löhne und Gehälter	-3.183.652,57	-3.145.285,84	-3.308.113,01
b) soziale Abgaben und Aufwendungen für Altersversorgung und für Unterstützung	-816.418,82	-868.644,81	-1.310.665,27
<b>5. Abschreibungen</b>	<b>-921.140,74</b>	<b>-1.079.284,50</b>	<b>-1.030.958,86</b>
<b>6. sonstige betriebliche Aufwendungen</b>	<b>-4.712.647,33</b>	<b>-4.432.806,32</b>	<b>-4.884.179,33</b>
<b>7. Erträge aus Beteiligungen</b>	<b>143,57</b>	<b>195,00</b>	<b>195,00</b>
<b>8. Erträge aus Gewinnabführungen Erträge aus anderen Wertpapieren und Ausleihungen des</b>	<b>190.228,83</b>	<b>111.225,90</b>	<b>443.195,14</b>
<b>9. Finanzanlagevermögens</b>	<b>5.090,53</b>	<b>5.370,05</b>	<b>3.259,03</b>
<b>10. sonstige Zinsen und ähnliche Erträge Abschreibungen auf Finanzanlagen und</b>	<b>5.947,98</b>	<b>5.812,44</b>	<b>20.953,17</b>
<b>11. Wertpapiere des UV</b>	<b>0,00</b>	<b>0,00</b>	<b>0,00</b>
<b>12. Zinsen und ähnliche Aufwendungen</b>	<b>-74.348,27</b>	<b>-76.711,01</b>	<b>-67.487,83</b>
<b>13. Aufwendungen aus Verlustübernahmen</b>	<b>-172.675,28</b>	<b>-5.422,50</b>	<b>0,00</b>
<b>Ergebnis der gewöhnlichen Geschäftstätigkeit</b>	<b>-1.220.002,18</b>	<b>-1.626.903,58</b>	<b>-3.737.227,82</b>
<b>14. Steuern vom Einkommen und Ertrag</b>	<b>1.701,39</b>	<b>0,00</b>	<b>-7,29</b>
<b>15. sonstige Steuern</b>	<b>-27.494,86</b>	<b>-28.933,32</b>	<b>-28.844,32</b>
<b>16. Erträge aus Verlustübernahme</b>	<b>1.245.795,65</b>	<b>1.655.836,90</b>	<b>3.766.079,43</b>
<b>17. Jahresüberschuss</b>	<b><u>0,00</u></b>	<b><u>0,00</u></b>	<b><u>0,00</u></b>

**Name:** Radio Berg GmbH & Co.  
Kommanditgesellschaft

**Logo:**



**Sitz:** Gummersbach

---

**Handelsregister:** Amtsgericht Köln HRA 16989

**Finanzamt:** Köln-Nord

**Steuernummer:** 217/5842/0628

**Gesellschaftsvertrag:** Fassung vom 05.08.2004

**Geschäftsjahr:** Kalenderjahr

**Stammkapital:** EUR 511.291,88

**Beteiligung:** Die Gemeinde Nümbrecht hält einen Anteil von  
0,3 % (EUR 1.533,87)

**Gegenstand  
des Unternehmens/  
Öffentlicher Zweck  
der Beteiligung:**

Gegenstand des Unternehmens ist die Wahrnehmung folgender Aufgaben, die sich aus dem Landesrundfunkgesetz für den Betrieb lokalen Rundfunks ergeben:

- 1) Die zur Produktion und zur Verbreitung des lokalen Rundfunks erforderlichen technischen Einrichtungen zu beschaffen und dem Vertragspartner zur Verfügung zu stellen.
- 2) Dem Vertragspartner die zur Wahrnehmung seiner gesetzlichen und durch Vereinbarung bestimmten Aufgaben erforderlichen Mittel in vertraglich bestimmtem Umfang zur Verfügung zu stellen.
- 3) Für den Vertragspartner den in § 24 Abs. 4 Satz 1 LRG genannten Gruppen Produktionshilfen zur Verfügung zu stellen.
- 4) Hörfunkwerbung zu verbreiten.

Zu diesem Zweck kann sich die Gesellschaft an anderen Unternehmen mit gleichem oder ähnlichem Gesellschaftszweck beteiligen, derartige Unternehmen erwerben, Tochtergesellschaften gründen, Zweigniederlassungen errichten sowie alle sonstigen den Gesellschaftszweck fördernden Geschäfte vornehmen.

**Organe:**  
1.) Geschäftsführung  
2.) Gesellschafterversammlung

**Geschäftsführung:** Radio Berg GmbH vertr. durch GF Dietmar Henkel

**Vertretung der Gemeinde  
in der Gesellschaft:**

**Gesellschafterver-  
sammlung:**

Dagmar Schmitz

Vertreter: Thomas Hellbusch

**Bewertung  
der Finanzanlage:**

Hier erfolgt die Bewertung durch die größten Anteilseigner, daher werden die Bilanzansätze an den Bilanzierungen der größten Beteiligten gespiegelt und auf die Anteilsgröße der Gemeinde umgerechnet. Der Unternehmenswert der Radio Berg GmbH & Co. Kommanditgesellschaft wurde mit 9.300,00 EUR bilanziert.

**Bilanzübersicht:****Aktiva in Euro**

	<b>31.12.2017</b>	<b>31.12.2018</b>	<b>31.12.2019</b>
<b>A. Anlagevermögen</b>	<b>97.917,59</b>	<b>86.097,59</b>	<b>97.019,16</b>
I. Immaterielle Vermögensgegenstände	1.992,00	1.355,00	6.492,57
II. Sachanlagen	70.361,00	59.178,00	64.962,00
III. Finanzanlagen	25.564,59	25.564,59	25.564,59
<b>B. Umlaufvermögen</b>	<b>986.136,04</b>	<b>939.945,28</b>	<b>1.108.612,35</b>
I. Forderungen und sonstige Vermögensgegenstände	986.069,61	939.939,15	1.108.611,73
II. Kassenbestand, Guthaben bei Kreditinstituten	66,43	6,13	0,62
<b>C. Rechnungsabgrenzungsposten</b>	<b>3.000,00</b>	<b>2.600,00</b>	<b>3.896,00</b>
<b>Summe Aktiva</b>	<b><u>1.087.053,63</u></b>	<b><u>1.028.642,87</u></b>	<b><u>1.209.527,51</u></b>

**Passiva in Euro**

	<b>31.12.2017</b>	<b>31.12.2018</b>	<b>31.12.2019</b>
<b>A. Eigenkapital</b>	<b>511.291,88</b>	<b>511.291,88</b>	<b>511.291,88</b>
I. Kapitalanteile Kommanditisten	511.291,88	511.291,88	511.291,88
II. Gewinnrücklage	0,00	0,00	0,00
<b>B. Rückstellungen</b>	<b>127.505,80</b>	<b>108.200,00</b>	<b>107.378,10</b>
<b>C. Verbindlichkeiten</b>	<b>448.255,95</b>	<b>409.150,99</b>	<b>590.857,53</b>
I. Verbindlichkeiten aus Lieferungen und Leistungen	88.825,69	52.110,65	41.743,08
II. ggü. Gesellschaftern Verbindlichkeiten ggü. verbundenen	296.249,93	313.247,89	476.337,01
III. Unternehmen	4.360,16	397,25	159,51
IV. sonstige Verbindlichkeiten	58.820,17	43.395,20	72.617,93
<b>Summe Passiva</b>	<b><u>1.087.053,63</u></b>	<b><u>1.028.642,87</u></b>	<b><u>1.209.527,51</u></b>



**Übersicht der Gewinn- und Verlustrechnungen:**

in Euro	2017	2018	2019
1. Umsatzerlöse	2.169.724,05	2.173.573,50	2.304.302,13
2. sonstige betriebliche Erträge	11.618,27	43.123,98	14.611,81
3. Materialaufwand	-3.721,15	-3.312,80	-133,32
4. Personalaufwand	-21.629,03	0,00	0,00
5. Abschreibungen	-23.721,70	-32.190,86	-31.898,59
6. sonstige betriebliche Aufwendungen	-1.781.900,86	-1.817.656,84	-1.729.909,95
7. sonstige Zinsen und ähnliche Erträge	1,13	0,00	0,00
8. Zinsen und ähnliche Aufwendungen	-13.800,00	-8.563,43	-10.199,36
9. Steuern vom Ertrag	-55.345,85	-59.129,00	-89.832,21
10. Ergebnis der gewöhnlichen Geschäftstätigkeit	281.224,86	295.844,55	456.940,51
11. Jahresüberschuss	<u>281.224,86</u>	<u>295.844,55</u>	<u>456.940,51</u>
12. Gutschrift auf Gesellschafterkonten	-281.224,86	-295.844,55	-456.940,51
13. Ergebnis nach Verwendungsrechnung	<u>0,00</u>	<u>0,00</u>	<u>0,00</u>

**Name:** GTC Gründer- und  
TechnologieCentrum  
Gummersbach GmbH

**Logo:**



**Sitz:** Gummersbach

---

**Handelsregister:** Amtsgericht Köln HRB 39169

**Finanzamt:** Gummersbach

**Umsatzst.-ID-:** DE172709500

**Gesellschaftsvertrag:** Fassung vom 28.09.2001

**Geschäftsjahr:** Kalenderjahr

**Stammkapital:** 730.150 EUR

**Beteiligung:** Die Gemeinde Nümbrecht hält einen Anteil von  
0,7 % (EUR 5.100)

**Gegenstand  
des Unternehmens/  
Öffentlicher Zweck  
der Beteiligung:**

Gegenstand des Unternehmens ist die Förderung von Innovation und Existenzgründungen sowie des Technologietransfers zwischen Wissenschaft und Unternehmen insbesondere in den Bereichen Elektro-, Kunststoff-, und Umwelttechnik sowie Metall- und Informationsbearbeitung in der Region Oberberg. Hierzu errichtet und betreibt die Gesellschaft ein Gründer- und Technologiezentrum und bietet Beratungs- und Dienstleistungen an.

Die Gesellschaft ist zu allen Maßnahmen und Geschäften berechtigt, die mit dem genannten Gesellschaftszweck notwendig zusammenhängen. Sie kann sich zur Erfüllung ihrer Aufgaben anderer Unternehmen bedienen.

Die Gesellschaft wird nach wirtschaftlichen Grundsätzen geführt.

**Organe:**

- 1.) Geschäftsführung
- 2.) Aufsichtsrat
- 2.) Gesellschafterversammlung

**Geschäftsführung:** Susanne Roll

**Vertretung der Gemeinde  
in der Gesellschaft:**

**Gesellschafterver-  
sammlung:**

Frank Schmitz

Vertreter: Philipp Beck

**Bewertung  
der Finanzanlage:**

Hier erfolgt die Bewertung zum Anschaffungspreis i.H.v. 1,00 EUR

**Bilanzübersicht:****Aktiva in Euro**

	31.12.2017	31.12.2018	31.12.2019
<b>A. Anlagevermögen</b>	<b>1.343.006,61</b>	<b>1.323.578,11</b>	<b>1.288.191,61</b>
I. Immaterielle Vermögensgegenstände	403,00	103,00	979,00
II. Sachanlagen	1.342.603,61	1.323.475,11	1.287.212,61
<b>B. Umlaufvermögen</b>	<b>206.739,30</b>	<b>197.525,83</b>	<b>194.797,23</b>
I. Vorräte	100,00	100,00	100,00
II. Forderungen und sonstige Vermögensgegenstände	65.344,17	43.997,39	48.959,39
III. Kassenbestand, bei Kreditinstituten	141.295,13	153.428,44	145.737,84
	Guthaben		
<b>C. Rechnungsabgrenzungsposten</b>	<b>2.330,04</b>	<b>2.686,97</b>	<b>2.644,98</b>
<b>Summe Aktiva</b>	<b><u>1.552.075,95</u></b>	<b><u>1.523.790,91</u></b>	<b><u>1.485.633,82</u></b>

**Passiva in Euro**

	31.12.2017	31.12.2018	31.12.2019
<b>A. Eigenkapital</b>	<b>636.556,53</b>	<b>642.467,22</b>	<b>643.071,98</b>
I. Gezeichnetes Kapital	730.150,00	730.150,00	730.150,00
II. Verlustvortrag	-119.117,08	-93.593,47	-87.682,78
III. Jahresüberschuss	25.523,61	5.910,69	604,76
<b>B. Einlagen stiller Gesellschafter</b>	<b>255.645,94</b>	<b>255.645,94</b>	<b>255.645,94</b>
<b>C. Rückstellungen</b>	<b>100.106,00</b>	<b>65.214,00</b>	<b>57.777,00</b>
<b>D. Verbindlichkeiten</b>	<b>548.367,48</b>	<b>550.043,75</b>	<b>525.308,15</b>
<b>E. Rechnungsabgrenzungsposten</b>	<b>11.400,00</b>	<b>10.420,00</b>	<b>3.830,75</b>
<b>Summe Passiva</b>	<b><u>1.552.075,95</u></b>	<b><u>1.523.790,91</u></b>	<b><u>1.485.633,82</u></b>

**Übersicht der Gewinn- und Verlustrechnungen:**

in Euro	2017	2018	2019
<b>1. Umsatzerlöse</b>	<b>416.254,05</b>	<b>412.618,99</b>	<b>437.833,12</b>
<b>2. sonstige betriebliche Erträge</b>	<b>48.234,45</b>	<b>31.592,30</b>	<b>23.514,80</b>
<b>3. Personalaufwand</b>	<b>-219.526,56</b>	<b>-247.557,46</b>	<b>-250.821,92</b>
a) Löhne und Gehälter	-175.165,91	-200.192,43	-202.387,43
b) soziale Abgaben und Aufwendungen für Altersversorgung und für Unterstützung	-44.360,65	-47.365,03	-48.434,49
<b>4. Abschreibungen</b>	<b>-36.163,40</b>	<b>-36.803,66</b>	<b>-37.746,49</b>
<b>5. sonstige betriebliche Aufwendungen</b>	<b>-159.120,35</b>	<b>-130.064,13</b>	<b>-148.541,79</b>
<b>6. sonstige Zinsen und ähnliche Erträge</b>	<b>4,42</b>	<b>203,45</b>	<b>2,44</b>
<b>7. Zinsen und ähnliche Aufwendungen</b>	<b>-10.210,27</b>	<b>-9.885,04</b>	<b>-9.438,64</b>
<b>8. Steuern vom Einkommen und vom Ertrag</b>	<b>-1,03</b>	<b>3,00</b>	<b>0,00</b>
<b>9. Ergebnis der gewöhnlichen Geschäftstätigkeit</b>	<b>39.471,31</b>	<b>20.107,45</b>	<b>14.801,52</b>
<b>10. sonstige Steuern</b>	<b>-13.947,70</b>	<b>-14.196,76</b>	<b>-14.196,76</b>
<b>11. Jahresüberschuss</b>	<b><u>25.523,61</u></b>	<b><u>5.910,69</u></b>	<b><u>604,76</u></b>

**Name:** d-NRW AöR,  
Dortmund

**Logo:**



**Sitz:** Dortmund

---

<b>Gründung:</b>	01.01.2017
<b>Gesellschaftsvertrag:</b>	Satzung in der Fassung vom 19.11.2019
<b>Geschäftsjahr:</b>	Kalenderjahr
<b>Stammkapital:</b>	1.238.000 EUR
<b>Beteiligung:</b>	Die Gemeinde Nümbrecht hält einen Anteil von 0,08 % (EUR 1.000)
<b>Gegenstand des Unternehmens/ Öffentlicher Zweck der Beteiligung:</b>	<p>Die d-NRW AöR unterstützt ihre Träger und andere öffentliche Stellen beim Einsatz von Informationstechnik in der öffentlichen Verwaltung.</p> <p>d-NRW entwickelt und betreibt für die öffentlichen Gesellschafter verwaltungsübergreifende E-Government-Lösungen.</p> <p>Ziele sind die Förderung der kommunalstaatlichen und interkommunalen Zusammenarbeit sowie der Aufbau von modernen, flächendeckenden und wirtschaftlichen E-Government-Komponenten.</p> <p>Überdies unterstützt die Anstalt den IT-Kooperationsrat bei der Erfüllung seiner Aufgaben nach § 21 des nordrhein-westfälischen E-Government-Gesetzes.</p>
<b>Organe:</b>	<p>1.) Geschäftsführung</p> <p>2.) Verwaltungsrat</p>
<b>Geschäftsführung:</b>	Dr. Roger Lienenkamp
<b>Vertretung der Gemeinde in der Gesellschaft:</b>	
<b>Verwaltungsrat:</b>	noch nicht bekannt                      Vertreter: noch nicht bekannt
<b>Bewertung der Finanzanlage:</b>	Hier erfolgt die Bewertung in der Bilanz zum Beteiligungswert i.H.v. 1.000,00 EUR

**Bilanzübersicht:****Aktiva in Euro**

	<b>31.12.2017</b>	<b>31.12.2018</b>	<b>31.12.2019</b>
<b>A. Anlagevermögen</b>	<b>52.384,50</b>	<b>44.927,50</b>	<b>77.792,44</b>
I. Immaterielle Vermögensgegenstände	1.467,00	515,00	2.406,00
II. Sachanlagen	50.917,50	44.412,50	75.386,44
<b>B. Umlaufvermögen</b>	<b>5.496.683,18</b>	<b>6.816.518,42</b>	<b>14.281.438,69</b>
I. Vorräte	524.220,34	419.120,24	4.046.015,30
II. Forderungen und sonstige Vermögensgegenstände	422.030,08	174.912,84	322.034,98
III. Kassenbestand, Guthaben bei Kreditinstituten	4.550.432,76	6.222.485,34	9.913.388,41
<b>C. Rechnungsabgrenzungsposten</b>	<b>0,00</b>	<b>0,00</b>	<b>1.130,50</b>
<b>Summe Aktiva</b>	<b><u>5.549.067,68</u></b>	<b><u>6.861.445,92</u></b>	<b><u>14.360.361,63</u></b>

**Passiva in Euro**

	<b>31.12.2017</b>	<b>31.12.2018</b>	<b>31.12.2019</b>
<b>A. Eigenkapital</b>	<b>2.755.752,40</b>	<b>2.756.752,40</b>	<b>2.766.752,40</b>
I. Gezeichnetes Kapital	1.227.000,00	1.228.000,00	1.238.000,00
II. Kapitalrücklage	1.528.752,40	1.528.752,40	1.528.752,40
III. Jahresüberschuss	0,00	0,00	0,00
<b>B. Rückstellungen</b>	<b>1.277.596,18</b>	<b>1.904.378,21</b>	<b>1.274.404,24</b>
<b>C. Verbindlichkeiten</b>	<b>1.515.719,10</b>	<b>2.200.315,31</b>	<b>10.319.204,99</b>
<b>Summe Passiva</b>	<b><u>5.549.067,68</u></b>	<b><u>6.861.445,92</u></b>	<b><u>14.360.361,63</u></b>

**Übersicht der Gewinn- und Verlustrechnungen:**

in Euro	2017	2018	2019
<b>1. Umsatzerlöse</b>	<b>10.652.178,57</b>	<b>12.796.618,89</b>	<b>10.779.090,93</b>
<b>2. Veränderung Bestand an unf. Erzeugnissen</b>	<b>-108.900,00</b>	<b>15.102,23</b>	<b>-41.902,23</b>
<b>3. sonstige betriebliche Erträge</b>	<b>8.249,20</b>	<b>7.282,96</b>	<b>19.732,51</b>
<b>4. Materialaufwand</b>	<b>-8.472.552,64</b>	<b>-11.027.255,91</b>	<b>-6.812.702,78</b>
<b>5. Personalaufwand</b>	<b>-1.104.319,99</b>	<b>-1.358.217,17</b>	<b>-1.749.927,88</b>
a) Löhne und Gehälter	-908.033,00	-1.104.045,19	-1.421.013,97
b) soziale Abgaben und Aufwendungen für Altersversorgung und für Unterstützung	-196.286,99	-254.171,98	-328.913,91
<b>6. Abschreibungen</b>	<b>-21.931,91</b>	<b>-27.838,88</b>	<b>-34.570,55</b>
<b>7. sonstige betriebliche Aufwendungen</b>	<b>-939.884,78</b>	<b>-390.412,21</b>	<b>-453.697,39</b>
<b>8. Zinsen und ähnliche Aufwendungen</b>	<b>-12.751,52</b>	<b>-15.089,91</b>	<b>-18.125,63</b>
<b>9. Steuern vom Einkommen und Ertrag</b>	<b>3,03</b>	<b>0,00</b>	<b>0,00</b>
<b>10. Ergebnis nach Steuern</b>	<b>89,96</b>	<b>190,00</b>	<b>1.687.896,98</b>
<b>11. Sonstige Steuern</b>	<b>-89,96</b>	<b>-190,00</b>	<b>-1.687.896,98</b>
<b>12. Jahresüberschuss/ -fehlbetrag</b>	<b><u>0,00</u></b>	<b><u>0,00</u></b>	<b><u>0,00</u></b>



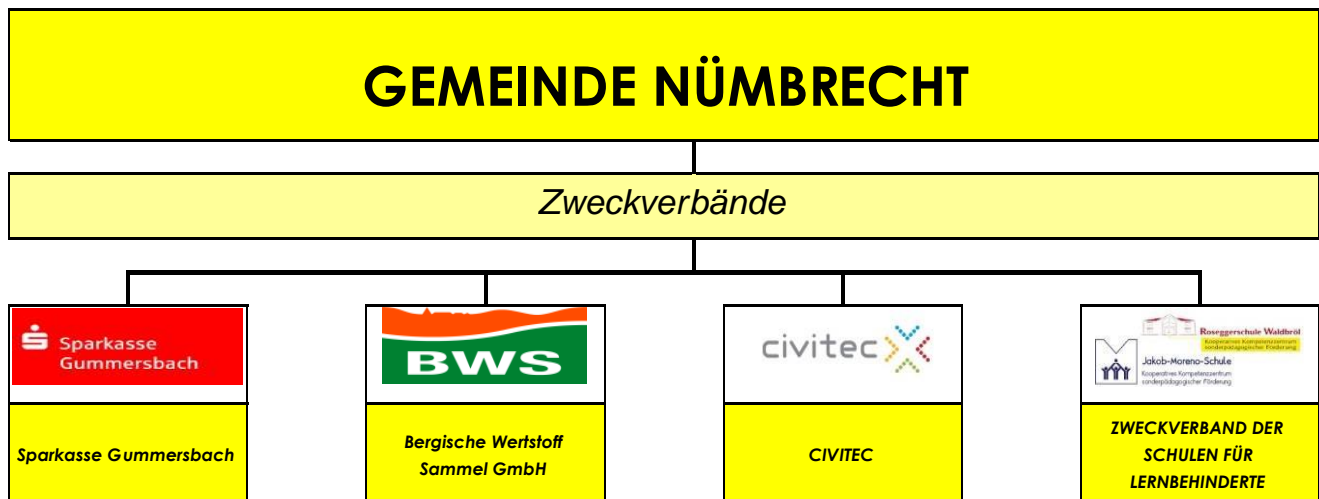

**Name:** Sparkasse Gummersbach

**Logo:**



**Sitz:** Gummersbach

---

**Öffentlicher Zweck  
des Verbandes:**

Der Verband fördert das Sparkassenwesen im Gebiet seiner Mitglieder.

**Rechtliche Grundlagen:**

Zum 01.01.2019 wurden die Sparkasse Gummersbach-Bergneustadt und die Sparkasse der Homburgischen Gemeinden in Wiehl gemäß § 27 Abs. 1 Sparkassengesetz NRW vereinigt. Das Vermögen der Sparkasse der Homburgischen Gemeinden ist durch Gesamtrechtsnachfolge auf die Sparkasse Gummersbach-Bergneustadt übergegangen. Die vereinigte Sparkasse führt die Bezeichnung „Sparkasse Gummersbach“.

**Art der gemeindlichen  
Beteiligung:**

Kommunaler Zweckverband

**Organe:**

- 1.) Vorstand
- 2.) Verwaltungsrat

**Vorstand:**

Vorstandsvorsitzender Frank Grebe  
Vorstandsmitglied Thomas Roß und Dirk Steinbach

**Vertretung der Gemeinde  
im Verband:**

**Verwaltungsrat:**

Mitglieder:

Hauschildt, Gisa  
Scheske, Fabian

Persönliche Vertreter:

Hellbusch, Thomas  
Weber, Wilhelm

**Name:** Bergische Wertstoff- Sammel-  
Gesellschaft mbH

**Logo:**



**Sitz:** Engelskirchen

---

**Öffentlicher Zweck  
des Verbandes:**

Gegenstand des Unternehmens ist die Wahrnehmung der Befugnisse der beteiligten öffentlich-rechtlichen Entsorgungsträger nach § 22 VerpackG im Oberbergischen und Rheinisch-Bergischen Kreis mit Ausnahme der Stadt Bergisch Gladbach.

Hierzu gehören insbesondere die Verhandlung der Abstimmungsvereinbarung, die Mitbenutzung der Wertstoffhöfe, die Mitbenutzung von PPK und gegebenenfalls der gemeinsamen Wertstofftonne sowie die Verhandlung der Nebenentgeltvereinbarung (Abfallberatung und Standplatzreinigung).

**Rechtliche Grundlagen:** Gesellschaftsvertrag i.d.F. vom 18.12.2019

**Art der gemeindlichen  
Beteiligung:** Kommunaler Zweckverband

**Organe:** 1.) Gesellschafterversammlung  
2.) Geschäftsführer

**Geschäftsführung:** Burkhard Rösner und Claus-Dieter Steinmetz

**Vertretung der Gemeinde  
im Verband:**

**Gesellschafter-  
versammlung:** Mitglied: Persönlicher Vertreter:  
Mast, Reiner Foerster, Jan

**Name:** Civitec

**Logo:**



**Sitz:** Siegburg

---

**Öffentlicher Zweck  
des Verbandes:**

Der Zweckverband verfolgt das Ziel, die Qualität und Wirtschaftlichkeit der automatisierten Datenverarbeitung in den Mitgliedsverwaltungen durch die Nutzung gemeinsamer Ressourcen und weiterer Synergien zu verbessern.

Der Zweckverband bietet Beratungsleistungen und Schulungen an auf dem Gebiet der Informations- und Kommunikationstechnik und pflegt, wartet, beschafft, vermittelt, betreibt, installiert und administriert Komponenten der Informations- und Kommunikationstechnik. Der Zweckverband vermittelt Leistungen und Service auf dem Gebiet der Sprachkommunikation. Programmentwicklungen werden durchgeführt, wenn sie besonders wirtschaftlich oder auf dem Markt keine geeigneten Produkte vorhanden sind.

Der Zweckverband erbringt seine Leistungen vorrangig für seine Mitglieder. Der Umfang dieser Leistungen ergibt sich aus den von den zuständigen Organen beschlossenen aktuellen Produktplänen. Der Zweckverband kann zur Verbesserung des Betriebsergebnisses unter den Voraussetzungen des § 107 ff. GO NW Aufgaben für Dritte übernehmen, die ihrerseits Träger kommunaler Aufgaben sind. Dies gilt insbesondere für die kommunalen Unternehmen der Zweckverbandsmitglieder und Aufgaben, die dem Zweckverband durch den Abschluss einer öffentlich- rechtlichen Vereinbarung übertragen werden. Die Vermittlung von Leistungen und Service auf dem Gebiet der Sprachkommunikation kann der Zweckverband auch für öffentlich- rechtliche Körperschaften und Dritte, die Träger kommunaler Aufgaben sind, in der Region Bonn erbringen.

Alle Leistungen des Zweckverbandes werden zu wettbewerbsfähigen Konditionen angeboten.

Der Zweckverband ist berechtigt, mit der Erledigung von Aufgaben Dritte zu beauftragen, soweit eine ordnungsgemäße Aufgabenerfüllung im Rahmen der gesetzlichen Bestimmungen sichergestellt ist.

Der Zweckverband ist berechtigt, sich an Gesellschaften des Privatrechts zu beteiligen oder diese (mit) zu begründen, wenn die rationelle und kostensparende Erfüllung der Verbandsaufgaben dadurch gefördert wird. Auf § 8 Abs. 2 h) dieser Satzung und die Anzeigeverpflichtung nach § 115 GO NW wird verwiesen.

**Rechtliche Grundlagen:**

Satzung des Zweckverbandes "civitec" Zweckverband Kommunale Informationsverarbeitung i.d.F. vom 18.12.2019

**Art der gemeindlichen  
Beteiligung:**

Kommunaler Zweckverband

**Organe:**

- 1.) Verbandversammlung
- 2.) Verwaltungsausschuss
- 3.) Verbandsvorsteher

**Verbandsvorsteher:**

Klaus Pipke

**Vertretung der Gemeinde  
im Verband:**

**Verbandsversammlung:**

Mitglied:

Redenius, Hilko

Persönlicher Vertreter:

Allg. Vertreter

**Name:** Zweckverband der Förderschulen

**Logo:**

**Sitz:** Gummersbach



---

**Öffentlicher Zweck  
des Verbandes:**

Der Schulverband ist Träger der Förderschule „Jakob-Moreno-Schule“ in Gummersbach und der Förderschule „Roseggerschule“ in Waldbröl im Gebiet der Verbandsmitglieder.  
Die Zuständigkeit der Verbandsmitglieder zur Erfüllung der Aufgaben geht auf den Schulverband als Schulträger über.

**Rechtliche Grundlagen:**

Satzung des Zweckverbandes der Schulen für Lernbehinderte (Sonderschulen) i. d. F. vom 27.01.2009

**Art der gemeindlichen  
Beteiligung:**

Kommunaler Zweckverband

**Organe:**

- 1.) Schulverbandversammlung
- 2.) Schulverbandsvorsteher

**Verbandsvorsteher:**

Raoul Halding- Hoppenheit

**Vertretung der Gemeinde  
im Verband:**

**Verbandsversammlung:**

Mitglied:

Allg. Vertreter  
Hauschildt, Gisa

Persönlicher Vertreter:

Klein, Barbara  
Kremer, Christiane

# GEMEINDE NÜMBRECHT

*Mitgliedschaften*

<b>Mitgliedschaften</b>	<b>Beitrag 2019</b>	<b>Beitrag 2018</b>	<b>Beitrag 2017</b>
1.) Städte- und Gemeindebund Nordrhein-Westfalen e.V.	10.420,00 EUR	10.420,00 EUR	9.125,00 EUR
2.) Naturarena Bergisches Land e.V.	2.100,00 EUR	2.100,00 EUR	2.100,00 EUR
3.) Kreisfeuerwehrverband des Oberbergischen Kreises e.V.	4.192,00 EUR	4.248,50 EUR	4.200,50 EUR
4.) Kommunale Gemeinschaftsstelle für Verwaltungsmanagement (KGSt)	950,00 EUR	950,00 EUR	950,00 EUR
5.) Kommunaler Arbeitgeberverband Nordrhein-Westfalen e.V. (KAV NW)	610,00 EUR	610,00 EUR	610,00 EUR
6.) Creditreform Gummersbach	535,50 EUR	535,50 EUR	535,50 EUR
7.) DJH Service GmbH	180,00 EUR	180,00 EUR	180,00 EUR
8.) vhw Nordrhein-Westfalen Bundesverband für Wohnen u. Stadtentwicklung e.V.	260,00 EUR	260,00 EUR	260,00 EUR
9.) Volksbund Deutsche Kriegsgräberfürsorge e.V.	180,00 EUR	180,00 EUR	180,00 EUR
10.) Forstbetriebsgemeinschaft Nümbrecht	581,51 EUR	581,51 EUR	581,51 EUR
11.) Fachverband der Standesbeamten Nordrhein e.V.	90,00 EUR	90,00 EUR	90,00 EUR
12.) Nümbrechter Aktionsgemeinschaft NAG	37,50 EUR	0,00 EUR	0,00 EUR
13.) Förderverein Schloss Homburg e.V.	100,00 EUR	100,00 EUR	100,00 EUR
14.) Fachverband der Kommunalkassenverwalter e.V.	50,00 EUR	50,00 EUR	50,00 EUR
15.) Musikschule der Homburgischen Gemeinden e.V.	50,00 EUR	50,00 EUR	50,00 EUR
16.) Haus & Grund Kreis Oberberg e.V.	60,00 EUR	50,00 EUR	50,00 EUR
17.) Bergischer Geschichtsverein Oberbergische Abteilung e.V.	36,00 EUR	36,00 EUR	36,00 EUR
18.) Bund der Vollziehungsbeamten e.V. Landesverband NRW	35,00 EUR	35,00 EUR	35,00 EUR
19.) Schutzgemeinschaft Deutscher Wald NRW e. V.	26,00 EUR	26,00 EUR	26,00 EUR
20.) Weisser Ring e.V.	18,41 EUR	18,41 EUR	18,41 EUR
21.) Fachverband der Kämmerer in NRW e.V.	18,00 EUR	18,00 EUR	18,00 EUR
22.) Ehemalige Führungskräfte der Feuerwehren des Oberbergischen Kreises	75,00 EUR	75,00 EUR	75,00 EUR
23.) Waldbesitzverband der Gemeinden u. Gemeindeverbände	80,00 EUR	80,00 EUR	80,00 EUR
24.) Deutsche Gesellschaft für das Badewesen e.V.	460,00 EUR	410,00 EUR	341,67 EUR
	<b>21.144,92 EUR</b>	<b>21.103,92 EUR</b>	<b>19.692,59 EUR</b>